RIO DE JANEIRO, QUINTA-FEIRA, 25 DE MAIO DE 1961

Tempo: Bom. Nevoeiro pela manhã. Temperatura: Estável. Ventos: Leste a Norte, fracos. Máxima: 27,4 (Bangu). Mínima: 15,4 (Praça Barão de Taquara).

ANO XXXIII — N.º 10.086

# Diario Carioca

Fundador J. E. de Macedo Soares

O Máximo de Jornal no Mínimo de Espaço

PREÇO: Cr$ 5,00

CORTEZIA

## Aplausos inocentes

O SR. Jânio Quadros, um dia dêsses em São Paulo, acordou cedo e foi postar-se na Rua Itapetininga, que desceu vagarosamente na companhia da dona Eloá. O presidente da República podia contar certamente com a curiosidade dos funcionários, caixeiros e pequenos empregados, que formigam naquele bairro de comércio denso e luxuoso. E enchendo as ruas, aos transeuntes não poderia escapar a presença rara e esquisita do primeiro magistrado da República, expondo-se gostosamente à curiosidade paulista. Foi o que aconteceu. O entusiasmo popular expandiu-se livremente, as mocinhas e os cobras pedindo autógrafos, apertando fogosamente as mãos sêcas do homem mais discutido do Brasil.

DÊSSE pequeno rebuliço, Quadros tirou depressa a conclusão que lhe convinha. Instalou no canto da rua do conselheiro Crispiniano, o julgamento do seu govêrno e concluiu que aquela sortida traduzia não sòmente os aplausos da população do bairro do Chá como a aprovação de São Paulo e de todo o Brasil.

ORA, se bem que nos custe desmanchar tantas ilusões e enganos, o caso é que nem o Brasil, nem são Paulo, nem o resto do Brasil estão satisfeitos com os cinco meses de erros, absurdos e descalabros que formam a bagagem dos Quadros em Brasília.

EFETIVAMENTE, o eixo da política e da administração do homem de Mato-Grosso consiste em punir, insultar e condenar, perseguindo ferozmente pessoas que não se poderá acusar, ao menos enquanto não se apresentem as provas dessas acusações.

Quadros avocou o acêrvo de cartas anônimas, que são o material de suas perseguições, e quer construir com êsses papéis sem dono a nova Sociedade brasileira frustrada e odienta.

ENTRETANTO, melhor do que as grosserias, as provas de ignorância e incapacidade do chefe do Estado — aqui está arquivada nos jornais de tôdas as côres e facções a coleção de bilhetinhos que mostram como se governou êste grande país nos tempos do Quadros e de sua camarilha.

J. E. DE MACEDO SOARES

## Murrow: comunismo não dá valor aos sêres humanos

## M. Sales chega com esperanças

RIO —

**Procedente da Europa, chegou ontem ao Rio o sr. Válter Moreira Sales que, no Velho Continente realizava, em nome do govêrno brasileiro gestões econômicas com banqueiros e órgãos financeiros.**

Em declarações à reportagem disse o sr. Moreira Sales que as negociações na Europa iriam ter início ontem, na capital francesa, e que o embaixador Roberto Campos está realizando um trabalho admirável e difícil, tendo em vista a legislação diferente dos vários países da Europa.

CONFIANÇA

Após ter atuado nos entendimentos financeiros realizados recentemente pelo ministro Clemente Mariani, nos Estados Unidos, o sr. Válter Moreira Sales partiu para a Europa, acompanhado de representantes do Tesouro americano, a fim de melhor detalhar as operações de ordem financeira, que o Brasil está empreendendo com países do Velho Mundo. Adiantou o entrevistado,

(Conclui na 11a. página)

VOLTANDO

*O sr. Válter Moreira Sales, ontem, no Galeão, voltando dos Estados Unidos*

VOLTOU FARDADO

*RIO — Envergando o uniforme da milícia cubana, chegou ontem ao Rio o menor Pedro Paulo de Araújo (foto) que há cêrca de 15 dias conseguira esconder-se a bordo de um avião da Companhia Cubana de Aviação, indo ao encontro de Fidel Castro, como era seu desejo. Pedro Paulo chegou visivelmente contente, entretanto, tornou-se espantado ao se deparar com o batalhão de fotógrafos que foram esperá-lo no Aeroporto do Galeão, onde desembarcou em companhia do sr. Humberto Hernandez Gutierrez, funcionário do Instituto Cubano de Amizade com os Povos. Entre outras coisas, Pedro Paulo disse que fôra bem tratado em Cuba, principalmente pela secretária particular de Fidel Castro. (Reportagem completa na 10ª página)*

## El Salvador ajudará também os patriotas

WASHINGTON, CARACAS, SAO SALVADOR, AREQUIPA —

**Pouco depois de avistar-se com o presidente Kennedy, ontem, disse o sr. Edward R. Murrow, diretor do Serviço de Informações dos Estados Unidos (USIS), que — "a oferta de Fidel Castro para a troca de prisioneiros políticos cubanos por tratores é outra viva demonstração de que a maquinaria comunista funciona sem ter em consideração os valores humanos e os sêres humanos, que constituem a característica principal das sociedades civilizadas".**

Acaba de ser organizada, na República de El Salvador, uma comissão nacional destinada a levar a cabo uma "Cruzada pela Liberdade", cujo principal objetivo é o de angariar modestos donativos, entre os salvadorenhos, a fim de contribuir para a libertação dos prisioneiros cubanos. A cada cidadão será solicitada uma ajuda de um "colón", moeda do país, equivalente a US$ 0,40.

APOIO DE JK-2

Ao manifestar o seu apoio ao movimento "Tratores para a Liberdade", patrocinado por um grupo de cidadãos norte-americanos, liderados pelos srs. Milton Eisenhower e Walter Reuther e sra. Eleanor Roosevelt, o presidente Kennedy pediu a seus compatriotas que dêem ajuda integral à campanha (não governamental), a fim de que sejam libertados os patriotas que tentaram, recentemente, libertar a sua pátria ora dominada pelo comunismo.

TEXTO DA DECLARAÇÃO

Publicamos, na íntegra, a declaração do chefe do govêrno norte-americano:

"O Movimento Tratores para a Liberdade é um movimento totalmente privado, destinado a salvar a vida de centenas de homens. É apoiado por homens e mulheres livres de tôdas as Américas.

Quando Fidel Castro fêz primeiramente a sua oferta de "trocar a vida e a liberdade de 1.200 prisioneiros por 500 tratores, o povo norte-americano respondeu com característica compaixão. Organizaram-se vários comitês privados para arrecadar os fundos necessários e muitos cidadãos particulares, neste país e em todo o Hemisfério, perguntaram se podiam contribuir. Minha preocupação consistia em que fôsse um só grupo representativo de cidadãos o que encabeçasse êste esfôrço nos Estados Unidos. E por sua iniciativa e direção, declaro-me agradecido à sra. Franklin D. Roosevelt e aos srs. Walter Reuther e Milton Eisenhower.

O govêrno dos Estados Unidos não participa e não pode participar desta negociações. Mas, quando cidadãos privados procuram salvar a evitar sofrimentos em outras terras, mediante contribuições voluntárias — o que é uma grande tradição norte-americana — êste govêrno não pode interferir em seus esforços humanitários".

Nem a lei nem a equidade nos pedem que imponhamos obstáculos em seu caminho, já que êsses cidadãos procuram salvar aquêles que lutaram para restaurar a liberdade em nosso Hemisfério. Fui informado de que a Lei Logan não foi infringida, uma vez que ela abrange apenas negociações "relacionadas com quaisquer disputas ou controvérsias com os Estados Unidos, ou destinadas a derrotar medidas dos Estados Unidos"; de que

(Conclui na 11a. página)

## Acima de tudo, a ordem democrática

A POSIÇÃO política do DIÁRIO CARIOCA, assim como a do DC-BRASÍLIA, em face do atual govêrno federal é de uma nitidez que dispensa reafirmações. Constitui uma decorrência natural de nossa invariável tradição de defesa, a mais intransigente de todos os atributos e franquias do regime. Criado para a luta pela vitória de uma campanha destinada a fundar, nas nossas instituições republicanas, a verdade institucional, através da legitimidade dos mandatos populares — tôda a nossa história tem sido uma batalha permanente pela conquista, aperfeiçoamento e preservação dêstes postulados, não nos faltando, nesta luta, nem as cicatrizes de violências e de sacrifícios sem conta.

Nossa posição, portanto, em face do atual govêrno, resulta de razões que, de muito, o antecedem e estamos certos hão de sucedê-lo. Estamos contra êle porque achamos — e o dizemos todos os dias — que êle é, potencial e substancialmente, contra a pureza e a normalidade da democracia representativa republicana. Antes, pois, e acima de nossa atitude de oposição ao presidente Jânio Quadros está a nossa oposição a qualquer manobra contra o regime, venha de onde vier.

Nessa altura da vida do país, com tantos riscos para a segurança do regime e a da própria Nação, qualquer plano de subversão social, através de agitações trabalhistas intencionalmente provocadas, representará uma ameaça à vida democrática em nosso país e até à soberania nacional. Quaisquer que sejam, portanto, as alegações em nome das quais se possam apresentar tais atividades subversivas, quaisquer que sejam seus possíveis chefes ou inspiradores — não tenham dúvida da posição do DIÁRIO CARIOCA e do DC-BRASÍLIA. Acima de tudo e qualquer personalismo, nosso lugar será sempre ao lado da ordem e do regime. Ao lado do Brasil. Posição que, estamos certos, será também a de todos os verdadeiros trabalhadores brasileiros e de seus líderes autênticos.

## Presos os negros da integração nos EUA

JACKSON (Mississipi) —

**A Polícia prendeu ontem sete minutos após chegarem a Jackson, capital do Estado de Mississipi os viajantes do "Ônibus da Liberdade", composto de negros e alguns brancos que querem a integração racial nos Estados Unidos. Os viajantes, aguardados por milhares de brancos na estação rodoviária — para manifestações de hostilidade — foram recebidos pela Polícia estadual. Um letreiro na estação advertia que o setor para negros estava fechado. Os nove homens negros recém-chegados entraram na sala de descanso reservada, seguindo um aviso, "para brancos sòmente", e foram detidos logo após.**

Enquanto os membros do primeiro grupo de "Cruzados da Liberdade" eram conduzidos à prisão, outro ônibus aguardava na localidade limítrofe de Cuba (Alabama), que a Polícia se dispusesse a escoltá-lo, como ao primeiro. Nessa cidade não houve nenhuma manifestação hostil. Os presos são acusados de "incitar motins" e sua fiança é de 500 dólares (cêrca de 140 mil cruzeiros).

ESCOLTA

Doze "viajantes da liberdade" iam no primeiro ônibus que saiu de Montgomery (Alabama) e rodou por seis horas até Jackson. Guardas nacionais e patrulhas rodoviárias de Alabama escoltaram o veículo até o limite estadual, onde entergaram sua custódia a guardas e patrulheiros de Mississipi, que o escoltaram até a capital.

Cêrca de 20 carros da Patrulha Rodoviária de Mississipi conduziram ràpidamente a Jackson o primeiro veículo, sem paradas. O governador Ross Bennett, destacada figura do Conselho Branco de Cidade, prometera que "aquêles que violassem as leis estatais de segregação racial seriam detidos". A promessa foi cumprida.

ACUSADOS

O govêrno federal atuou contra quatro agentes policiais de Birminghan (Alabama) e Montgomery, alegando que não haviam proporcionado proteção aos "cru-

(Conclui na 11a. página)

## Jânio trama liquidação das emissoras oficiais

RIO —

**O govêrno federal está inclinado a liquidar as estações de rádio por êle administradas, passando-as a particulares ou transferindo-as para a órbita estadual. Um grupo de trabalho dará a última palavra nesse sentido.**

Quem está encarregado de coordenar os estudos é o sr. Ari Barroso, disso incumbido pessoalmente pelo sr. Jânio Quadros.

PÂNICO ENTRE RADIALISTAS

Em face da informação, reina o pânico entre os radialistas dessas emissoras, que sentem pesar sôbre os ombros, a ameaça do desemprêgo. Uma das estações de rádio, em princípio já incluída no plano de liquidação é a Rádio Mauá do Rio de Janeiro, que seria extinta ou transferida para o govêrno de Pernambuco.

A NACIONAL

Quanto à Rádio Nacional, nada se sabe ao certo. O sr. Ari Barroso recusou-se a assumir sua direção, em face de considerar irrisórios os vencimentos de diretor. Até hoje não foi substituído o antigo dirigente, sr. Moacir Arêas, que está demissionário. A recomendação do sr. Jânio Quadros é no sentido de que o grupo de trabalho realize um levantamento financeiro, a fim de verificar se convém ou não a liquidação imediata da emissora.

PLANO DE CAFÉ

Releva notar que o plano de transferir para a livre iniciativa as emissoras do Estado data do tempo do govêrno Café Filho, não tendo sido levado adiante em virtude dos acontecimentos de 11 de novembro.

## Família de JK chega amanhã pela "Panair"

RIO —

Viajando em companhia de suas filhas Márcia e Maristela, num DC-8 a jacto, da Panair do Brasil, deverá chegar amanhã, ao Rio (Galeão) a sra. Sarah Kubitschek, procedente de Paris.

A espôsa e filhas do sr. Juscelino Kubitschek se encontram na Europa, em vilegiatura, desde que o ex-presidente passou o govêrno e viajou para um período de descanso, antes de empenhar-se na campanha política pela senatória por Goiás.

Procedendo ao retôrno de sua família, o sr. Juscelino Kubitschek chegou ao Rio no dia 15 dêste próximo passado, devendo estar, amanhã, no aeroporto do Galeão para o desembarque de seus familiares.

## Hungria foi o fêcho de ouro de Eichmann

JERUSALEM —

**O ex-nazista Adolf Eichmann, acusado de responsável pela morte de milhões de judeus, descarregou todo o pêso de sua máquina de extermínio sôbre 800.000 judeus da Hungria, para encerrar com fêcho-de-ouro a sua campanha de morticínio, segundo declarou a acusação na audiência de ontem do julgamento.**

"Aguardou sua prêsa e sabia que ela não escaparia" — disse a acusação Anteriormente foram apresentadas provas documentais para demonstrar que Eichmann foi pessoalmente responsável pela deportação e matança de cem crianças não judaicas, tchecas, procedentes de Lídice, em 1942. Disse-se que Eichmann ordenou a deportação das crianças para que fôssem entregues à Gestapo e exterminadas.

NÃO LEMBRA MAIS

Eichmann insistiu em que não se lembra do fato e que nada sabe a respeito do assunto. O promotor apresentou como prova o primeiro de uma série de documentos com os quais Israel espera fazer constar na História que Eichmann é o homem que buscou exterminar tôda a população judaica da Hungria.

A parte culminante dessa campanha foi a já famosa marcha da morte desde Budapeste, no outono de 1944, ordenada por Eichmann. apesar das ordens em contrário emitidas por seu chefe. Himmler.

PERSEGUIÇÃO

Antes de começar a apresentação do capítulo referente a Hungria, a acusação conclui a fase relativa a perseguição dos judeus no estado títere nazista da Eslováquia. O Tribunal ouviu as declarações de um depoente de que uns 71.000 dos 89.000 judeus da Eslováquia — cêrca de 80 por cento do total — morreram em acampamen-

(Conclui na 11a. página)

## JÂNIO DESEJA ACADEMIA

BRASÍLIA —

Por proposta do professor Meira de Morais, o sr. Jânio Quadros, depois de eleito presidente da República, foi nomeado professor de Direito Judiciário Penal da Universidade de Mackenzie, sendo substituído atualmente pela professôra Ester Figueiredo Ferraz.

Comenta-se que o sr. Jânio Quadros tem pretensões à Academia Brasileira de Letras e que, para satisfazer as condições, apresentará uma obra inédita de sua autoria.

## Chega mais um dos de Aragarças

RIO —

**Mais um dos envolvidos no Movimento de Aragarças renunciou ao asilo político no exterior e regressou ao Brasil para apresentar-se ao juiz Alcino Pinto Falcão, da 24ª. Vara Criminal: o capitão-aviador Washington Amud Mascarenhas, que teve parte destacada na organização da conspiração.**

Esclareceu o juiz ao capitão Mascarenhas que teria de aguardar oportunidade de ser ouvido, uma vez que existe um conflito de jurisdição entre o Juízo Criminal e a Auditoria da Aeronáutica, pendente de solução no Supremo Tribunal Federal, já que a 24ª. Vara não quer reconhecer a existência do crime de deser-

(Conclui na 11a. página)

## 'Incerto o futuro do Brasil com J. Quadros'

BRASÍLIA —

**A atuação do sr. Jânio Quadros, frente aos destinos da Nação, voltou à baila, na tarde de ontem no Senado Federal, ao ocupar a tribuna, o sr. Argemiro Figueiredo (PTB-Alagoas) que criticou abertamente, os atos do atual govêrno, dizendo que o futuro do Brasil está incerto nas mãos do sr. Jânio Quadros, e que, êsse govêrno, é marcado de contradições, sendo impossível compreendê-lo ou defini-lo.**

"O sr. Jânio Quadros, ora bate as portas das nações comunistas, abraçando afetivamente o chefe maior do comunismo universal, ora ingressa na Casa Branca, pleiteando a ajuda de Kennedy. Se o govêrno está certo seguindo essa orientação, volta a inquietar o país quando oferece seu apoio moral à tirania de Cuba, ao contrário do seu procedimento em relação a Portugal, confundindo os conceitos de autodeterminação e da não-intervenção" — frisou o orador.

FALTA DE RESPEITO

Após abordar vários setores da administração Jânio Quadros, o sr. Argemiro Figueiredo, comentou a carta enviada pelo sr. João Goulart ao presidente da República, manifestando sua inteira solidariedade ao vice-presidente, e classificando o despacho presidencial como um outro fato deplorável que bem revela a índole ditatorial.

Aqui, o presidente da República, subverte a ordem moral e jurídica desta Nação, para impôr, sobretudo e sôbre todos, o império de sua vontade pessoal. Não adiantava defesa, não adiantavam os esclarecimentos e não convinha que um homem público da maior responsabilidade conhecesse os fatos e articulasse a sua defesa, a defesa do seu nome e sua honra enxovalhados perante a Nação. Era mister que subsistisse contra êle a mácula da injúria do ódio e da difamação, gerados no ventre governamental" — concluiu.

NAÇÃO SEM DESTINO

Finalizando o seu ddiscurso, disse o sr. Argemiro Figueiredo:

"Para onde vamos com êste govêrno explosível e intolerante; que desrespeita impunemente a Lei Maior dêste País; que no próprio govêrno, arma-se o pelourinho da honra alheia: que ameaça e afronta o Poder Judiciário; que fere a autonomia dos Estados; que pune advogados, porque recorrem à justiça; que se atira às Fôrças Armadas, instituição nacional, em atividades imprópias à dignidade da classe?"

## Bilhetinhos do dia, de J. Quadros

### Sindicância no Conselho Nacional de Pesquisas

"Chefe do Gabinete Militar:

Instituir, com a máxima urgência Comissão de Sindicância para o exame das atividades daquele Conselho.

Determino que a Comissão seja presidida por coronel do Exército, que indicará ao Gabinete Militar um bacharel em Direito e um contador para a integrarem. A Comissão deve instalar-se dentro de 10 dias e terá o prazo improrrogável de 45 dias para a conclusão de seus trabalhos, ficando diretamente subordinada ao gabinete presidencial.

Recomendo, ainda, que os trabalhos da Comissão serão considerados serviços relevantes e que esta gozará de tôdas as facilidades junto a todo e qualquer órgão da administração, podendo, inclusive, requisitar servidores, com podêres para afastar do exercício das suas funções todo e qualquer servidor daquêle Conselho, desde que o afastamento seja julgado conveniente ao bom andamento dos trabalhos.

### Banco de Exportação

"Ministro da Fazenda:

Tendo em vista a conveniência da organização de um Banco de Exportação que permita à indústria brasileira conceder prazo às encomendas vindas do Exterior, e competir no próprio mercado interno com os fornecedores estrangeiros de artigos dos quais produzimos similares, determino constituir e instalar um Grupo de Trabalho que elaborará., examinados os estudos e mesmo o projeto ou projetos existentes, a mensagem respectiva.

O referido Grupo de Trabalho terá o prazo de 45 dias para apresentação do seu relatório".

### Retificação do Rio Sapucaí

"Ministro da Viação:

Prosseguir nas obras de retificação do Rio Sapucaí, em Itajubá. Minas Gerais."

### Intensificação do Ensino Técnico

"Ministro da Educação:

Reitero o meu mais alto interêsse pela criação e instalação de ginásios industriais."

### Descentralização de Serviços do Banco do Brasil

"Presidente do Banco do Brasil:

Determino estudos, em relação a Minas Gerais referentes à criação de novas agências e às atividades da Carteira de Crédito Geral.

Insisto nas medidas já solicitadas para a descentralização administrativa dêsse Banco. O govêrno federal não abre mão dessas providências, que recomendou, e deseja atendidas com rapidez. Coincidentemente, há que separar a Carteira Agrícola da Industrial, dando a ambas autonomia. Aguardo êsse trabalho."

## Bilhetinho a Jânio

**Excelência:**

*Permita-nos dizer-lhe, Excelência, que nós estamos vendo. Vendo e dizendo, que é a função de um jornal: ver e dizer. Agir competirá, ou competiria, a outros, pessoas físicas ou jurídicas outras, como diz Vossa Excelência na meia-língua bacharelesca em que escreveu as suas primeiras letras jurídicas. Quanto a nós, fazemos o que nos cabe e ainda podemos: ver e dizer. Ver e dizer que Vossa Excelência conspira a descoberto, conspira a céu aberto, na cara de tôda gente, nas colunas de todos os jornais, no nosso inclusive, e diàriamente. Conspira contra o regime.*

*Vossa Excelência vem atacando, uma por uma, tôdas as instituições, tôdas as fôrças, tôdas as armas do regime. Basta citar, nestes últimos dias: tentou desmoralizar o Legislativo, através da agressão ao seu presidente, o vice-presidente da República; tentou amedrontar o Judiciário, decidindo por si mesmo, ao arrepio da Constituição, matérias de alçada e competência judiciais e instituindo, reiteradamente, por bilhetinho, a "lista negra" de pessoas físicas ou jurídicas que ousem recorrer a remédios legais contra suas arbitrariedades; tenta agora intervir na imprensa.*

*As medidas preliminares estão, quando não tomadas, pelo menos, planejadas: impôsto sôbre os anúncios — intenção contestada por um sr. J. Pereira (quem será, Excelência? acaso o próprio Zé Pereira?) mas confirmada pelos seus mais ardentes e supostamente bem informados correligionários na própria imprensa — e investigação nas agências noticiosas, determinada em bilhetinho de ontem.*

*São os dois caminhos que levam à imprensa: a publicidade, do que vive; e a notícia, para o que vive. Assim começaram todos os perons dêste ou de outros continentes. Vossa Excelência sabe como terminaram. Nós também. Mas nossa função, como jornal, é apenas, enquanto pudermos, ver e dizer as coisas. Fazer é com outras pessoas físicas ou jurídicas, como diria Vossa Excelência na sua meia-língua de jurista de Vila Maria.*

**D. C.**

### Armazéns do Serviço do Trigo Abandonados

"Ministério da Agricultura:

Determino verificação quanto a dois armazéns do Serviço de Expansão do Trigo abandonados na cidade de Lajes, em Santa Catarina."

### Transmissões pelo Teletipo vão ser pagas

'Ministro da Viação:

Determino, no prazo improrogavel de 15 dias, sejam estabelecidas e arrecadadas, inclusive nos atrasados, as taxas para o serviço de teletipo ponto a ponto no circuito Rio-Brasília e Brasília-Rio, usados, até hoje, sem qualquer pagamento, por cinco jornais, duas agências de notícias, uma delas estrangeira e uma emprêsa de navegação aérea."

### Urgência para Três Marias

"Superintendente da Comissão do Vale do São Francisco:

Autorizo o convênio para o apressamento dos trabalhos previstos para o ano corrente na barragem de Três Marias e aprovo a exposição dessa Comissão."

(Conclui na 11ª pág.)

"SÃO PAULO"

COMPANHIA NACIONAL DE SEGUROS DE VIDA

DIRETORES:

Dr. José Maria Whitaker

Dr. José Carlos de Macedo Soares

Dr. Firmino Antônio Whitaker

Sucursal do RIO DE JANEIRO — Av. Rio Branco, 173 — 10.º andar — Sede: Rua 15 de Novembro, 324 — SÃO PAULO

## 'Diálogo impossível'

(E' o título do artigo de Danton Jobim, na 4a. página).

# GENEBRA: CHINA VERMELHA PROMOVE A SUA PROPAGANDA

## Consultas sòmente em sessão plenária

GENEBRA —

**A China Comunista apresentou ontem uma questão de ordem na Conferência de 14 nações sôbre o Laos, ao insistir em que as consultas se efetuem sem sessão plenária e não em comissões de trabalho.**

A proposição apresentada pelo ministro das Relações Exteriores da China Comunista, Chen Yi, foi tomada por funcionários ocidentais como tentativa de prolonga a reunião o mais possível, utilizando-a como foco de propaganda.

CONTRA PLANO IANQUE

Chen atacou ontem um amplo posto na semana passada pelo plano de paz para o Laos, pro-secretário de Estado norte-americano, Dean Rusk. Igualmente, Chen aproveitou a oportunidade para apoiar a exigência soviética de um virtual direito de veto para os comunistas dentro da Comissão Internacional de Contrôle, composta pelo Canadá, India e Polônia, encarregada de vigiar a trégua proclamada no Laos.

O funcionário vermelho falou durante meia hora aproximadamente, começando apenas abriu-se a oitava sessão. Apoiou o projeto para que o Laos, em que se inclui o veto, apresentado na semana passada pelo ministro do Exterior da União Soviética, Andrei Gromiko. Em seguida, atacou a proposta de Rusk, aduzindo que estipulava em regime de maioria de votos nas decisões da Comissão.

SESSÃO PLENÁRIA

Segundo a norma de unânimidade solicitada pelos russos, a Polônia poderia vetar quaisquer iniciativas do Canadá ou da India, com somente discordar.

Chen terminou dizendo que a Conferência de Genebra deve realizar-se em sessão plenária. Foi êste o primeiro passo do que se acredita será a segunda fase da Conferência sôbre o Laos: uma dilatada batalha sôbre procedimentos. (UPI-DC).

## Lord Home vai a Portugal retribuir visita

LISBOA —

**Lord Home, ministro dos Estrangeiros britânico, chega a Lisboa amanhã em visita oficial.**

Com essa visita o ministro britânico retribui a que o antigo ministro dos Estrangeiros português, Marcelo Matias efetuou à Inglaterra.

PERMANÊNCIA EM LISBOA

O ministro inglês, que estará em Lisboa até o dia 23, é acompanhado por sua espôsa e por altos funcionários do Foreign Office.

VISITA DE CORTESIA

Embora a sua visita tenha caráter de amizade e cortesia, Lord Home, além dos banquetes e recepções habituais, terá conferências e sessões de trabalho com membros do govêrno português, em que serão tratados os problemas mais importantes.

SESSAO DE TRABALHOS

A única sessão de trabalhos, porem, que esta marcada no programa oficial da visita é com o ministro dos Estrangeiros. (ANI-DC).

## Missão argentina obriga Perón a tirar "férias

MADRI —

**O ex-ditador argentino Juan Perón abandonou hoje Madri, em vista da chegada de uma missão oficial argentina.**

Fontes fidedignas disseram que Perón, que reside aqui no exílio desde janeiro do ano passado, decidiu abandonar Madri para não criar uma situação embaraçosa às autoridades espanholas.

HOMENAGEM A SAN MARTIN

A missão oficial argentina, chefiada pelo ministro do Interior, Alfredo Vitolo, chegou aqui domingo passado para assistir à inauguração de um monumento em memória do general José de San Martin, herói da Independência argentina.

"FÉRIAS" EM BENIDORM

As fontes acrescentaram que Perón, que saiu acompanhado de sua secretária Iasbelita Rodrigue encontra-se de "férias" no centro de veraneio de Benidorm, sôbre a Costa do Mediterrâneo.

O ex-ditador argentino também saiu de Madri no ano passado, durante a visita oficial do presidente argentino, Arturo Frondizi. (UPI-DC).

## GOVÊRNO DO URUGUAI CONVIDA KENNEDY

WASHINGTON —

O govêrno do Uruguai convidou oficialmente o presidente John F. Kennedy e sua espôsa para uma visita a êste país por ocasião da Conferência Econômica Interamericana a ter início no dia 15 de julho próximo em Punta del Leste. (UPI-DC)

## GRIPE ALTERA PROGRAMA DE FRONDIZI

LA PAZ —

Em conseqüência de uma gripe, o presidente argentino Arturo Frondizi, de visita oficial aqui, cancelou seu programa matutino de hoje.

O embaixador argentino, Geraldo Schamis, declarou que o mal de Frondizi não é grave nem pelo efeito da altura, senão mais por causa do excessivo Sol que recebeu em sua descida do aeroporto até a capital. (UPI-DC)

## Britânicos chegam ao cume do Nuptse

LONDRES —

**A expedição britânica chefiada pelo major Joseph Walmsley alcançou o cume do até então inconquistado Monte Nuptse, próximo do Everest, com 7.879 metros de altura.**

O comunicado do govêrno do Nepal, que acaba de ser recebido em Londres, diz que Dennis Davi e o "Sherpa" Tashi subiram ao pico no dia 16 de maio.

NOTAVEL EXEMPLO

Os entendidos classificaram como "notável exemplo de escalada" o êxito do grupo britânico.

O Nuptse foi conquistado na primeira tentativa. Os escaladores sempre o consideraram como especialmente difícil pelo alcantilado das rochas de sua crista. Sir John Hunt, chefe da expedição que conquistou o Evereste, disse que o Monte Nuptse era o maior desafio do Himalaia. (BNS-DC).

## Visita do "Premier" Gurion ao Canadá

OTTAWA —

**O primeiro ministro de Israel, David Ben Gurion, chegou aqui hoje para uma visita oficial de quatro dias ao Canadá.**

A visita de Ben Gurion tem o fito de estreitar os laços entre ambos os países e tratar de assuntos do Oriente Próximo com o primeiro ministro canadense John Diefenbaker.

APLAUSOS DOS HEBREUS

Centenas de pessoas deram as boas vindas ao dirigente israelense o qual ouviu aplausos da comunidade hebréia e vaias de um grupo árabe.

LIDER JUDAICO

Em suas palavras de saudação, Diefenbaker qualificou a Ben Gurion de "líder" do povo judeu, e disse que tem feito uma "contribuição tremenda" à democracia e edificado "uma valiosa nação mediante a iniciativa e a imigração".

OUTRAS VISITAS

Ben Gurion, após sua estada em Ottawa, Quebec e Montreal, regressará domingo a Nova Iorque, onde conferenciará com o secretário-geral das Nações Unidas, Dag Hammarskjold, em seguida voará a Washington para entrevistar-se com o presidente norte-americano John Kennedy. (UPI-DC).

## Preparado o encontro de Kennedy e Kruchev

VIENA —

**O secretário de Imprensa da Casa Branca, Pierre Salinger partiu hoje daqui rumo a Washington após declarar à imprensa que havia logrado acôrdo "sôbre todos os temas principais" da agenda da próxima conferência entre o presidente norte-americano, John F. Kennedy e o primeiro-ministro soviético Nikita Kruchev.**

Salinger manteve entrevistas, durante os últimos dias, com funcionários soviéticos e austríacos em preparação das conversações entre os dois grandes que se efetuarão em Viena nos dias 3 e 4 de junho.

SUMAMENTE AMISTOSOS

O grupo soviético de conversações preliminares, chefiado pelo chefe de Segurança, general Nikolai Sacharov, também saiu hoje daqui.

Declarou Salinger que os russos se mostraram sumamente amistosos durante as conversações, e igualmente expressou que espera que "a próxima conferência estará estimulada pelo espírito de cordialidade mostrado pela Nação-sede".

INSPECIONADO O PALÁCIO

Antes de sair para informar ao presidente, Salinger inspecionou o palácio de Hofburg, que será o centro jornalístico durante a reunião, assim como as barracas militares onde se alojarão uns 1.500 jornalistas que informarão sôbre a mesma.

O Secretário de Imprensa declarou que a conferência será realizada na Embaixada dos Estados Unidos na Austria no dia 3 e na Embaixada soviética no dia seguinte. (UPI-DC).

## SUBSECRETÁRIO BALL ESTÁ EM BONN

BONN —

O subsecretário para Assuntos Econômicos do Ministério do Exterior americano, George Ball, acaba de chegar a Bonn, onde já manteve conversações no Ministério do Exterior alemão.

Tomaram parte do colóquio secretário de Estado Carstens, e os secretários Mueller-Armack, Westrich, Hettlage e Sonnemann. As conversações prosseguiram depois no Ministério da Economia. (IF-DC)


DENTADURAS SUPOLYD-D

—:— INQUEBRAVEIS —:—
SEGURANÇA ABSOLUTA — CORREÇÃO DA ESTÉTICA FACIAL

DR. ALVARO GUERRA MAIO

CIRURGIAO-DENTISTA

Especialista em Dentaduras e Roachs sem grampos — Prótese própria — Largo de São Francisco, 26, 12.º andar, sala 1.222 — Diàriamente das 8 às 19 horas. — Telefone: 23-4086 — ORÇAMENTO SEM COMPROMISSO.


## AVISO

### O DEPARTAMENTO DE TRIBUTOS DIVERSOS, Rua Santa Luzia n.º 11:

1) Avisa aos contribuintes dos impostos de Localização e de Indústrias e Profissões que está entregando as guias referentes ao corrente exercício, diàriamente, das 8,30 até às 17 horas, sem interrupção, exceto aos sábados, cujo horário é de 9 às 11 horas.

2) O prazo para pagamento do 1.º semestre do exercício corrente termina improrrogàvelmente no dia 31 do corrente mês. Findo êsse prazo o impôsto será acrescido da multa de mora de 30%.

3) Avisa, outrossim, que será iniciado processo de interdição dos estabelecimentos que não estiverem em dia com as obrigações fiscais, na forma do disposto no artigo 137 e seus parágrafos, da Lei 899, de 28-11-1957, abaixo transcrito:

"Art 137 — O estabelecimento que não estiver em dia com as obrigações estabelecidas nesta lei poderá ser interditado mediante autorização do Secretário-Geral de Finanças.

§ 1.º — A interdição será precedida de notificação expedida ao responsável pelo estabelecimento, dando-lhe o prazo mínimo de quinze (15) dias para regularizar a situação.

§ 2.º — A interdição não exime o faltoso do pagamento do impôsto devido e das multas que lhes forem aplicáveis de acôrdo com esta lei.

## SINDICATO NACIONAL DOS CONTRAMESTRES, MARINHEIROS, MOÇOS E REMADORES EM TRANSPORTES MARÍTIMOS

SEDE PROPRIA: RUA CAMERINO Nº 128 — 10º ANDAR

### EDITAL DE CONVOCAÇÃO

Pelo presente Edital, ficam convocados todos os associados em pleno gôzo de seus direitos sociais, para se reunirem em Assembléia Geral Extraordinária, no próximo dia 27 do corrente (sábado) respectivamente, às 12,00 e 13,00 horas, em 1.ª e 2.ª convocações em sua Sede Social na Rua Camerino n.º 128, 10.º andar, para tratar o seguinte:

1.º — Leitura, discussão e aprovação da Ata da Assembléia Anterior;
2.º — Dar conhecimento e homologar o nome do delegado enviado para Belem;
3.º — Informe da Delegação dêste Sindicato participada no II Encontro Sindical realizado nos dias 20 e 21 na cidade de Belo Horizonte;
4.º — Informe dos entendimentos havidos com os demais Sindicatos e Autoridades relacionando-se à aprovação de enquadramento e cumprimento da Lei 3.826 (PARIDADE);
5.º — Assuntos Gerais.

Rio de Janeiro, 21 de maio de 1961.

ANTONIO PEREIRA NETO
Presidente

CONCESSÃO ÚNICA DO GOVÊRNO DA REPÚBLICA

# LOTERIA FEDERAL DO BRASIL

Contrato celebrado com o Govêrno da União em 21 de dezembro de 1955, na conformidade do Decreto-Lei 6.259 de 10 de fevereiro de 1944

PRÊMIO MAIOR:

388.ª EXTRACÃO — CR$ 4.000.000,00 — PLANO J

Lista da extração de QUARTA-FEIRA, 24 DE MAIO DE 1961

5.768 PRÊMIOS

Nesta Lista não figuram por extenso os números premiados pela terminação do último algarismo, mas figuram os premiados pelos finais duplos do 2.º ao 5.º prêmios
Os bilhetes são litografados em papel branco, tinta vermelho-rosa fundo verde-azul, numeração prêta na frente, com a inscrição: EXTRAÇÃO EM 24 DE MAIO DE 1961, às 14 horas

ATENÇÃO: VERIFIQUEM A TERMINAÇÃO SIMPLES DE SEUS BILHETES

| PRÊMIOS | CR$ |
|---|---|
| [illegible] | [illegible] |

Prêmios maiores

| Número | Prêmio | Praça |
|---|---|---|
| 10628 | 4.000.000,00 de Cruzeiros | Santos |
| 15960 | 1.000.000,00 de Cruzeiros | CURITIBA |
| 92 | 150.000,00 cruzeiros | S. José dos Campos SÃO PAULO |
| 17870 | 100.000,00 cruzeiros | IJUÍ Rio G. do Sul |
| 17518 | 50.000,00 cruzeiros | SÃO PAULO |

# Todos os números terminados em 8 têm Cr$ 700,00

O escritório na Rua Senador Dantas n.º 84, estará aberto para pagamentos todos os dias úteis, das 9 às 11½ e das 13½ às 16 horas, exceto nos dias feriados. A Administração pagará o valor que representem os bilhetes premiados, durante os primeiros 6 meses da respectiva extração, ao seu portador, e não atenderá reclamação alguma por perda ou subtração de bilhetes. No caso do prêmio maior caber ao número 1, serão considerados como aproximações o imediatamente superior e o último dos milhares que jogarem; sendo sorteado o último, serão aproximações o imediatamente inferior e o primeiro, isto é, o número 1.

AS EXTRAÇÕES PRINCIPIAM AS 14 HORAS

388.ª EXTRAÇÃO — Concessionário: EMPREENDEDORA CIVIL LTDA. O Fiscal do Govêrno: FERNANDO GOMEL CALAZA — 388.ª EXTRAÇÃO

POLITICA DOS ESTADOS

# Dissipou-se a crise nas hostes do P.T.B.

BELO HORIZONTE — "Foi totalmente dissipada a crise que vinha assolando as hostes petebistas, motivada pela divergência que se vinham verificando entre a Comissão Executiva e a bancada do PTB, onde uma reivindicava o direito de reestruturar os diretórios municipais do partido" — declarou o deputado petebista San Tiago Dantas.

Terminou o parlamentar petebista por afirmar: "O senhor João Goulart conseguiu quebrar a intransigência entre mim e o senador Nogueira da Gama, e tudo voltou a ser "belo" no PTB mineiro. (Sucursal)

### CONTRA A POLITICA EXTERNA DE JQ

SÃO PAULO — O senador udenista padre Calazans declarou-se radicalmente contrário à orientação da política externa do presidente Jânio Quadros e considerou que "o chefe do govêrno segue uma órbita perigosa". A declaração do padre Calazans foi feita em seguida à uma pergunta formulada pelo repórter sôbre o que achava do incidente entre o presidente e o vice-presidente da República:

— "Nesta eu estou com Jânio... Mas estou contra a sua política exterior."

### TEMÁRIO DAS CONCENTRAÇÕES DA UDN

S. PAULO —

O presidente nacional da UDN deputado Herbert Levi, informou à reportagem os principais pontos das duas concentrações a realizar-se nos dias quatro e cinco de junho próximo, respectivamente, em Curitiba e Londrina.

Os debates obedecerão ao seguinte temário: Política Agrária, a cargo do governador Cid Sampaio e do sr. José Bonifácio Coutinho, secretário de Agricultura d. São Paulo: Café e Câmbio, a cargo dos srs. Clemente Mariani e Sergio Frazão; Energia Elétrica, a cargo dos srs. João Agripino e Marcondes Ferraz; Problemas Eleitorais e vida Partidária, a cargo dos srs. Milton Campos, Ernâni Sátiro, Mendes Sá e outros. (Transpress).

### JK SERA OUVIDO SÔBRE SUCESSÃO DE CP

S. PAULO —

Ao embarcar para Brasília, o deputado paulista do PSD, sr. Cunha Bueno, afirmou que, juntamente com os deputados Ranieri Mazili e Ulisses Guimarães, procurarão entrar em contato com o ex-presidente Juscelino Kubitschek, em Goiânia, onde tratarão de assuntos ligados ao Partido no âmbito nacional e inclusive sôbre a sucessão do governador Carvalho Pinto. (Transpress).

### PARANÁ: Convidados ministros e governadores

CURITIBA —

O Diretório Regional da UDN estudou e aprovou a organização do conclave udenista convocado pelo sr. Herbert Levi para os dias 3 e 4 de junho vindouro.

Por outro lado, o sr. Newton Carneiro irá a São Paulo a fim de entender-se com o presidente Nacional do Partido, deputado Herbert Levi, sôbre a concentração de acôrdo com a decisão do Diretório Nacional, o conclave se iniciará dia 3 em Londrina e continuará no dia 4, em Curitiba.

Serão convidados a participar do conclave udenista todos os ministros e técnicos dos mais importantes órgãos administrativos federais para o debate dos problemas que constarão da agenda dos trabalhos. Está prevista, na concentração, a presença dos governadores Cid Sampaio, Luís Garcia, Juraci Magalhães, Magalhães Pinto, Carlos Lacerda e Correia da Costa, que serão convidados pelo governador Nei Braga. (Transpress).

### GOIÁS: Querem um PCB Cristão

GOIANIA — Os universitários goianos estão articulando movimento, no sentido de conseguirem a criação do Partido Comunista Cristão. Nesse sentido enviaram memorial ao Tribunal Regional Eleitoral, contendo milhares de assinaturas. No documento esclarecem já se encontrar redigido o Estatuto da nova agremiação. (Transpress).

### ALAGOAS: Deputado prêso por engano

MACEIÓ — O deputado Mário Guimarães, presidente do Legislativo do Estado, regressou de S. Luís, onde foi averiguar as causas da prisão do deputado Cledinor Lima, na cidade de Ribamar no Estado do Maranhão.

O fato que provocou sérias apreensões aos parlamentares alagoanos, ficou finalmente resolvido, de modo satisfatório. Aliáas, isto foi o que informou o deputado Mário Guimarães à Imprensa. Terminou o presidente da Assembléia por declarar que, a Polícia do Maranhão, deu tôdas as satisfações ao Legislativo alagoano, e sôbre as causas que levaram policiais a prenderem o parlamentar, disse o deputado Mário Guimarães: "Clidenor foi prêso por engano". (Transpress).

### R. G. DO SUL: Ferrari contraditório

PÔRTO ALEGRE — O sr. Pádua Ferreira, delegado do IAPC nesta cidade, declarou que ficou perplexo com as declarações de que o sr. Fernando Ferrari insiste em reivindicar do presidente Jânio Quadros a direção nacional dessa autarquia para o grupo político que o apoiou nas últimas eleições. E afirmou que sua perplexidade resulta do fato de que foi o próprio Ferrari quem, em campanha ou em discursos na Câmara, mais protestou contra as injunções políticas que controlavam as autarquias de previdência. (Transpress).

## *Assembléia por dentro*

Raul Brunini fêz uma longa exposição sôbre os planos turísticos do sr. Vitor Bouças, diretor do Departamento de Turismo. Só não disse que o Vitor Bouças retirou um telefone do Departamento — o de número 32-7734 — e mandou instalar no 5º andar da Rua Araújo Pôrto Alegre, 36, onde funciona um escritório particular que, por coincidência, é o seu.

—o—

*Amaral Neto jurou que tudo faria junto ao governador para vetar o projeto que manda a Roquete Pinto irradiar as sessões. Mas não foram Amaral, seu governador e tôda a UDN que tanto combateram o govêrno passado, alegando que o govêrno passado os privou de acesso ao rádio?*

—o—

O diretor do Departamento de Assistência Social pode usar o carro oficial, com faixa amarela e tudo, em passeios de família. Nada acontece. E se o abuso chegar ao público e um deputado fizer uma indagação a respeito ao líder da Maioria, também, de público o líder da Maioria não responde. Todos os dias Sami Jorge tem feito a pergunta. E todos os dias Amaral Neto tem se mantido calado.

—o—

*A Associação Brasileira dos Produtores de Discos vai prestar uma homenagem, amanhã, a Saldanha Coelho, na Avenida Rio Branco, 277, 4º andar. Vai oferecer um "party" ao deputado às 18,30 horas, conforme reza o convite.*

—o—

Quando Raul Brunini expunha os belos planos de turismo do sr. Vitor Bouças, Gama Filho, passando em frente à bancada de imprensa, lá dizendo: "Como é que uma cidade esburacada, sem água, sem nada, pode pensar em turismo?"

—o—

*Saldanha Coelho, aliás, anda muito solicitado. Há dias recebeu um telegrama de Luz del Fuego, pedindo uma audiência. E acrescentando que a mesma poderia ser realizada na própria Ilha do Sol. Se êle foi lá ninguém sabe. Mas o fato é que Saldanha, sem tempo para ir à praia, apareceu, depois do telegrama, mais moreno do que é.*

## "O Tigre" domingo no Maracanã

RIO —

A Campanha de Rearmamento Moral encenará domingo, no Maracanãzinho, a peça "O Tigre", drama popular em um ato, sôbre as agitações populares em Tóquio, que tiveram lugar em junho de 1960 e resultaram na queda do govêrno japonês e na suspensão da visita do presidente Eisenhower ao Japão. A entrada será franqueada ao público.

Após a encenação da peça serão apresentados representantes de 26 nações que se encontram no Brasil, primeira etapa da viagem que a Campanha de Rearmamento Moral está realizando pela América do Sul em "ofensiva ideológica".


LOIDE BRASILEIRO

Patrimônio Nacional

Escritório: Rua do Rosário n.º 1
Tel. 31-2060
Frete e Praças s/loja
Tel. 31-3329
Passagens Térreo — Tel.: 31-3304
Informações — Tel 31-3342

| EUROPA | AMERICA DO NORTE SAIDAS DE SANTOS |
|---|---|
| LOIDE MEXICO Vg. 55 — Ida. Sairá a 5 de junho para: Vitória — Cabedelo — São Vicente — Dunquerque — Antuérpia — Roterdam — Bremem e Hamburgo | CABO FRIO Sairá a 4 de junho para: Vitória — Trinidad e Nova Orleans |
| LOIDE ARGENTINA Sairá a 30 de junho para: Vitória — Salvador — Cabedelo — Fortaleza — S. Vicente — Tanger — Gibraltar — Barcelona — Marselha — Gênova — Livorno — Nápoles e Trieste | LOIDE PERU Sairá a 29 do corrente para: Rio — Vitória — Barra de Ilhéus — Salvador — Trinidad e Nova Iorque |
| AVISO: Qualquer alteração nas datas de saídas dos navios será publicada neste local. | AMERICA DO NORTE SAIDAS DO RIO |
| | CABO FRIO Sairá a 2 de junho para: Vitória — Trinidad e Nova Orleans |
| | LOIDE PERU Sairá a 30 do corrente para: Barra de Ilhéus — Salvador — Trinidad e Nova Iorque |


# Centro Paranaense é a favor de M. Lupion

RIO —

**Chamando o sr. Moisés Lupion de "grande líder popular" e "um dos homens públicos de maior prestígio pessoal em seu Estado" e "maior fôrça política do Paraná", o Centro Paranaense em nota assinada pelo seu presidente Carlos Vítor Braithaupt contesta as acusações formuladas pelas Comissões de Inquérito nomeadas pelo governador Nei Braga contra o ex-governador Lupion, atualmente desaparecido.**

A nota do Centro Paranaense explica a lisura de todos os negócios do sr. Moisés Lupion e declara que os paranaenses "aguardam nova oportunidade para renovar ao sr. Moisés Lupion o aprêço e a confiança que nunca lhe negaram". A resolução do Centro Paranaense contém 12 itens.

### A RESOLUÇAO

1º) — O processo instaurado contra o senhor Moisés Lupion gerou sério constrangimento que será examinado e julgado pelo Egrégio Supremo Tribunal Federal, por meio de habeas corpus impetrado pelos advogados constituídos. Tal constrangimento, oriundo de intempestiva instauração do processo, encontrou no Egrégio Tribunal de Justiça do Paraná a reação de quatro respeitáveis pronunciamentos, conforme votos proferidos pelos eminentes desembargadores Edmundo Mercer Júnior, James Macedo, Francisco de Paula Xavier Filho e Guimarães Côrtes.

2º) — A denúncia se cinge ao fato de haver o procurador do Estado, com função e residência no Rio de Janeiro, então capital da República, depositado importâncias na conta bancária do senhor Moisés Lupion, quando devia recolhê-las ao Tesouro do Estado. Contudo, tão logo teve conhecimento dessa irregularidade, o senhor Moisés Lupion, ainda no exercício do govêrno do Paraná, ordenou que o referido procurador fizesse o recolhimento aos cofres públicos, o que foi feito sem demora e de modo correto, conforme consta do próprio processo.

3º — Não satisfeitos com o encaminhamento da ação penal, cujas primeiras decisões lhes deram uma esperança de vitória, os adversários políticos do ex-governador passaram a promover sindicâncias, sempre envoltas em escandalosa publicidade indicando casos inexistentes, ou distorcendo atividades regulares da vida comercial do cidadão Moisés Lupion, a fim de destruir o competidor que, pelo seu prestígio, tantes vêzes proclamado nas urnas eleitorais, é, sem dúvida alguma, a maior fôrça política do Estado.

4º) — Surgiu, então, à tona dos comentários, a transação realizada entre a Superintendência das Emprêsas Incorporadas ao União e o grupo Lupion-Sguario, referente à Fábrica de Arapoti, objeto de ação judicial intentada há mais de dez anos, velho tema amplamente debatido na Câmara Federal, quando ficou provado que o instrumento continha os mesmos requisitos das inúmeras escrituras firmadas pela Superintendência, como a venda dos bens da Lumber e das terras de Clevelândia ao grupo Dalcanale e da Metalúrgica de Joinvile ao grupo Bornhauzen, para citar apenas três exemplos entre centenas de transações idênticas e não criticadas. Naquele tempo, como hoje, a preocupação dos pretensos defensores das rígidas formalidades atingia apenas ao senhor Moisés Lupion, porque nesse caso, infelizmente, a campanha de descrédito sempre encontrou apoio em pequeno mas bem organizado grupo, invejoso do crescente prestígio desfrutado pelo grande líder popular.

5º) — A alegada venda de uma praça pública, em Paranaguá, não passa de maldosa distorção. Dentre os atos anulados pelo nôvo govêrno paranaense figura um processo de venda de um terreno urbano, preparado por funcionários relapsos e submetido à sanção do govêrno anterior. O episódio foi encerrado com a simples paralisação do processo, sem qualquer prejuízo para o Estado ou para o glorioso município de Paranaguá. Êsse terreno, verificou-se mais tarde, estava destinado a um campo de desportos. Não será êsse o único processo de compra de terras no qual o atual govêrno, se quiser procurar, encontrará matéria suscetível de retificação, tendo em vista a multiplicidade de requerimentos no mesmo sentido dirigidos ao govêrno.

6º) — Notícias procedentes da vasta rêde publicitária, a serviço dos detratores do senhor Moisés Lupion, registraram a existência de rigorosa sindicância destinada a apurar o fornecimento de material ao Iate Clube de Guaratuba. E' que o ex-governador, deferindo pedido da referida sociedade, resolveu prestigiar e auxiliar várias obras, especialmente diversos serviços de interêsse público, inclusive pôsto de salvamento com todos os recursos modernos, na praia que é um dos mais belos pontos de turismo do Estado. Ultimada a sindicância, o sr. secretário do Interior e Justiça enviou relatório ao senhor governador afirmando que do cancelamento dos negócios encaminhados pelos órgãos oficiais, ou recolhimento ao Departamento de Compras do material adquirido, o Tesouro do Estado obteria uma grande economia ou vantagem. Todovia, mesmo chegando a tal conclusão, sugeriu o encaminhamento à Chefatura de Polícia das peças necessárias, a fim de ser instaurado inquérito policial, pois — são palavras do titular — "dos atos incriminados é bem possível que fique caracterizada infração à lei penal".

7º — Vê-se que uma sindicância, em tôro da qual se fêz sensacionlismo, não convenceu ao senhor secretário do Interior e Justiça, da existência de indício delituoso, até pelo contrário, indicou que resultou vantagem para os cofres públicos. Mas, como o propósito é abrir inquéritos e iniciar processos de qualquer modo, e a qualquer preço, a sindicância deve ser utilizada naquilo que possa favorecer tais intenções.

8.º) — Enquanto tais fatos ocorrem no seio da administração do Estado, os senhores secretário do Interior e Procurador Geral, vivem em constantes viagens para o Rio e Brasília, no afã para êles necessário porque é um imperativo de sobrevivência política, de escandalizar o Nação ocm depoimentos que provêm de fatos adulterados e que objetivam afastar o sr. Moisés Lupion das competições eleitorais, resultado a que supõem atingir com a reiteração de denúncias e processos qeu possam situá-lo em dificuldades até as proximidades do pleito de 1962.

9.º) — Os paranaenses isentos de paixão política, vêm repudiando tal método de combate, tanto que de tôdas as correntes de opinião, estão surgindo inequívocas manifestações de solidariedade ao senhor Moisés Lupion, até mesmo de inúmeros adversários políticos que não formam nos quadros restritos do grupo dominante.

10.º) — É que a maioria dos políticos paranaenses, comungando com o povo, reconhece e proclama o grande trabalho desenvolvido pelo sr. Moisés Lupion durante as duas vêzes que governou o Estado e por ocasião do desempenho do mandato de senador.

11.º) — A organização político-administrativa da Nação e dos Estados, deficiente e tumultuosa, está a exigir uma reforma de base. Antes de atingirmos essa reforma, o aprimoramento dos nossos costumes políticos poderá ser tentado pelo exemplo, através de uma conduta discreta no trato dos problemas do Estado. Dispender energias com perseguiões e manipulação de processos não é programa que satisfaa aos anseios da Nação. Quanto ao senhor Moisés Lupion, confiante nas decisões do Poder Judiciário, os paranaenses aguardam nova oportunidade para renovar-lhe o aprêço e a confiança que nunca lhe negaram.

12.º) — O Centro Paranaense, no Rio de Janeiro, confraternizando com os mesmos propósitos de justiça e serenidade dos seus conterrâneos, lança êsses esclarecimentos perante o alto e soberano pretório popular, na convicção de que não tardará a se restabelecer o equilíbrio e a verdade.

Rio de Janeiro, 23 de maio de 1961.

**Carlos Victor Braithaupt** — Presidente do Centro Paranaense.

SOMULA DE MINAS

# *Estudantes ganham clubes agrícolas*

BELO HORIZONTE —

(Da sucursal)

**O secretário da Agricultura vem dando ampla cobertura à instalação de Clubes Agrícolas em Minas Gerais. O sr. Abel Rafael Pinto, titular da pasta, determinou ao sr. Gustavo do Vale, chefe do Departamento de Produção Animal, a coordenação dos trabalhos.**

A chefia da Produção Animal já estêve em Iturama, Capinópolis e Santa Vitória, onde foram instalados, respectivamente, por estudantes locais, o "Clube Agrícola Samir Tanus", Clube Agrícola Odovilio Alves Garcia" e "Clube Agrícola Padre Francisco Burnier", êste último sob a presidência de Carlos Augusto Oliveira Franco, aluno do grupo escolar local.

### APREENSAO DE BEBIDAS

O sr. Paulo Miranda, diretor do Departamento de Assistência e Saúde da Prefeitura de BH, tendo em vista o derrame de bebidas falsificadas na praça belorizontina — aguardente, vinhos e similares — está promovendo, em colaboração com o IAA, o exame em tôdas as marcas com licença já concedidas.

Na primeira diligência procedida, em 30 marcas, 22 foram dadas como falsificadas e impróprias para o consumo, incluindo-se as produzidas por "Bebidas Guará" e "Batidas Pernambucanas", de firmas paulistas.

Tôda e qualquer bebida adulterada será recolhida, impondo-se severa penalidade ao comerciante que a expuser à venda.

### CONCURSO DE REPORTAGENS

A Sucursal do DC tem apresentado movimento desusado com a afluência de candidatos à inscrição no Concurso de Reportagens, promovido para revelar novos valores para o jornalismo belorizontino. Somente na tarde de ontem, foram atendidos 12 candidatos, entre senhoritas, estudantes e operários. A iniciativa tem encontrado apoio de várias classes incentivando a promoção.

Pedidos de inscrição de pessoas do interior, infelizmente, não podem ser atendidos, já que o concurso, segundo seu regulamento é somente para pessoas residentes em Belo Horizonte. Um ginasiano, de apenas 13 anos de idade, escreveu para o DC da cidade de Corinto, onde reside, solicitando a inclusão de seu nome entre os concorrentes. Terá que esperar pela próxima.

### VÁRIAS

• A Câmara Federal aprovou dotação inicial de 300 milhões de cruzeiros para energia elétrica da CEMIG a Montes Claros e cidades vizinhas. Estão adiantados os estudos de construção de uma linha de transmissão, ligando as centrais elétricas do Rio Grande e Três Marias àquela cidade do Norte de Minas.

• Será em julho a realização do III Congresso dos Prefeitos das Capitais. O sr. Amintas de Barros, como presidente do conclave, deverá indicar, em breve, o local da reunião.

• Assumiu a direção do serviço de navegação da Comissão do Vale do Rio São Francisco o capitão da Marinha José Henrique Ramalho Viana. Em Pirapora, o novo diretor desenvolverá trabalhos visando a atualizar a navegação no grande rio.

• O anteprojeto do Instituto de Previdência dos Servidores Municipais, elaborado pela Prefeitura de Belo Horizonte, servirá de modêlo à entidade congênere a ser instalada na Guanabara. O governador Carlos Lacerda solicitou exemplares do diploma que modernizará a autarquia municipal da capital mineira.

• Em Virginópolis, a senhora Ana de Araújo e Silva, ao atingir a quarta geração, terá cêrca de 14.400 descendentes. Sua prole é composta de 16 filhos, 144 netos e um sem-número de bisnetos e tretanetos. Tendo cada descendente seu, em média, dez filhos, seus tretanetos atingirão a soma indicada.


RESTAURANTE OUVIDOR, 12 TEL.: 31-2301

A CABAÇA GRANDE
A Casa Das Peixadas


# CL promete telefones se Assembléia quiser

RIO —

**A todos os pretendentes de telefones no Estado, o gabinete do sr. Carlos Lacerda está enviando comunicação, em papel mimeografado e com o timbre do Palácio Guanabara, informando que o pedido será atendido quando a Assembléia Legislativa aprovar o plano do govêrno já remetido para a referida Assembléia.**

O deputado Paulo Alberto, na sessão de ontem, disse que o sr. Carlos Lacerda estava mentindo, quando fazia distribuir tal comunicação oficial, uma vez que não remeteu, ainda, nem se sabe até aqui quando remeterá, os seus planos para solução do problema dos telefones.

### "ATROPÊLO À VERDADE"

A expressão "mentira", referindo-se ao governador, serviu para que a Mesa advertisse o orador. O sr. Paulo Alberto, então, perguntou se haviam chegado os planos do govêrno à Assembléia e como isso não aconteceu, a comunicação era, realmente, uma mentira. Então perguntou ao presidente Lopo Coelho que têrmos poderia usar para expressar o fato. O presidente resolveu a questão, dizendo que no caso se aplicava a seguinte expressão: "Atropelo à verdade".

### MENOS PRAZO A ASSEMBLÉIA

O sr. Paulo Alberto falou para comentar a resposta dada pelo governador a requerimento de sua autoria, indagando se já havia terminado o estado de calamidade pública, decretado pelo sr. Carlos Lacerda com relação à água. Estranhou o sr. Paulo Alberto que a resposta do governador estivesse vasada em termos de chacotas e de pilhérias incompatíveis com a dignidade não só da Assembléia como do próprio govêrno.

### OUTROS ASSUNTOS

A sessão, como acontece tôdas as quartas-feiras, constou, apenas do tempo destinado ao Expediente e das pequenas comunicações onde não foram tratados assuntos de maior interêsse. O sr. Danilo Nunes comentou a entrevista do sr. Afonso Arinos sôbre política externa e o sr. Gama Filho congratulou-se com o funcionalismo do Departamento de Rendas pelo aumento de arrecadação de tributos.

# Sérgio desfaz intrigas

RIO —

Uma troca de correspondência, entre os deputados trabalhistas Sérgio Magalhães e Elói Dutra, vem desfazer, no nascedouro, uma série de intrigas — que até na imprensa já surgiam — que "tem origem no grupo que deseja dividir o PTB", segundo expressou o ex-candidato trabalhista no govêrno do Estado.

As "notícias" diziam que o deputado Elói Dutra "sabotou" a campanha do deputado Sérgio Magalhães, e, calcados nessa afirmativa, justificavam a campanha que vêm movendo contra o primeiro, acusando-o do cisionismo que os boatos, êsses sim, pretendem criar.

### AS CARTAS

E' a seguinte a troca de cartas esclarecedoras:

"Brasília, 24 de maio de 1961

Meu caro Sérgio Magalhães:

Alguns jornais da Guanabara noticiaram que um dos motivos que leva um pequeno e mesquinho grupo chamado "trabalhista" a uma campanha de descrédito de minha pessoa, dentro do partido, é o fato de não ter eu apoiado a tua candidatura ao govêrno do Estado.

Gostaria de uma palavra tua a respeito, a fim de que não pairem dúvidas sôbre nossas boas relações e entendimento político que sempre houve entre nós".

E' do seguinte teor a resposta do deputado Sérgio Magalhães:

"Elói amigo:

Em resposta à sua carta desta data, cumpro o dever de declarar que não têm fundamentos as notícias publicadas em alguns jornais da Guanabara, segundo as quais o eminente amigo, correligionário dos mais fiéis, não teria apoiado minha candidatura a governador do Estado.

Fui testemunha pessoal do seu esfôrço nas estações de rádio, numa delas com minha presença, e em vários comícios, além de pessoas muito diretamente ligadas à sua equipe e que estiveram em todos os momentos prestigiando aquela memorável campanha. Por isso mesmo não dei o menor crédito a tais notícias que, certamente, têm origem no grupo que deseja dividir o nosso partido e, consequentemente, enfraquecê-lo.

Finalmente, louvo a sua atitude, destruindo no nascedouro as manobras divisionistas".


ÁFRICA

pelo magnífico DC-8, o jato da Panair.

Saindo de São Paulo às 15:10 hs. ou do Rio às 17:00 hs. todos os sábados, V. estará *logo depois* em Dakar, escala obrigatória de tôdas as linhas que servem a África, o que lhe permitirá ligações diretas e imediatas para qualquer ponto do imenso Continente Africano.

Qualquer que seja o objetivo de sua viagem, habitue-se a considerar a África no seu roteiro. Desde as excursões meramente turísticas, às caçadas sensacionais ou à busca de novos mercados V. encontrará na África um mundo novo, cheio de contrastes e belezas surpreendentes.

*Para melhores informações sôbre horários e tarifas, consulte o seu Agente de Viagens ou as Agências da*

PANAIR

# Diario Carioca

Fundado em 17 de julho de 1928

QUINTA-FEIRA, 25 DE MAIO DE 1961


## *Nossa opinião*

# Com o que JQ se confundirá

EM bilhetinho que acaba de dirigir ao chefe do seu Gabinete Militar e ao ministro da Justiça, prorroga o sr. Jânio Quadros de cinco para oito dias o prazo, dentro do qual determinou fôssem expostos "ao exame de qualquer pessoa do povo" os processos relativos a tôdas as sindicâncias que o seu govêrno tenha instaurado ou venha a instaurar.

Depois do incidente que acaba de criar com o vice-presidente da República, êsse bilhetinho é uma confirmação do ânimo soez com que o sr. Jânio Quadros instituiu as comissões de sindicância. Longe de ganhar prestígio com a evidenciação do honesto propósito de apurar irregularidades que passariam posteriormente pelos trâmites processuais da lei, essas comissões se estão desmoralizando precisamente por causa das normas ditadas pelo sr. Jânio Quadros para o seu funcionamento. E o lamentável é que os oficiais superiores que as presidem, em grande maioria íntegros e de boa-fé, estejam servindo de instrumento para a satisfação dêsse ânimo soez.

Como se viu no caso das comissões de sindicância que deram motivo à carta enviada pelo vice-presidente da República ao sr. Jânio Quadros, qualquer acusação, parta de quem partir, ou implícita em documentos de credibilidade ou autenticidade duvidosa é suficiente para incluir a pessoa nela envolvida no rol dos indigitados de culpa. A essa pessoa não se dá a oportunidade de tomar conhecimento da inculpação em tempo hábil. Concluída a sindicância, fica o respectivo relatório exposto ao exame de "qualquer pessoa do povo" pelo prazo, já agora não de cinco, mas de oito dias.

Esta norma, ditada e confirmada pelo sr. Jânio Quadros no seu bilhetinho divulgado nos jornais de ontem, tem servido de pasto aos mais baixos instintos de vingança, ao desrecalque de ressentimentos gerados por ambições frustradas, a despeitos amargamente acalentados em silêncio, a antipatias gratuitas, a invejas e ódios. Tem-se dado o caso de velhos servidores da administração pública, de passado exemplar, serem alvo de acusações, não apuradas nessas comissões de sindicância, e muitas vêzes preparadas por subordinados incompetentes que lhes ambicionam o pôsto. E êsses mesmos subordinados incompetentes, valendo-se do prazo que lhes dá o presidente da República para se cevarem na gamela dos relatórios, se incumbem gostosamente de fornecer à imprensa o material que vai servir para o deslustre público de quem foi intencionalmente pôsto na situação de indigitado.

Com tal procedimento, com tão flagrante atentado à justiça, quebra-se a indispensável unidade no quadro dos servidores públicos, a unidade de que o Estado e, por conseguinte o povo, é o maior beneficiário. Quando o atingido pela injustiça é uma figura da vida política do país, como no caso do sr. João Goulart, o resultado não pode ser outro senão a exacerbação das competições partidárias no que ela tem de menos útil aos interêsses do povo: na disputa em tôrno de homens e de grupos, quando a principal tarefa de tais agremiações é atentar para os problemas nacionais.

E dêsse estrume de ódios, de frustrações, de baixas rivalidades, de invejas e despeitos que o sr. Jânio Quadros se vem nutrindo para a vida política que iniciou como vereador na capital paulista Mas não se esqueça o presidente da República que a sua vida política é um elemento potencial do estrume de que se está nutrindo. Mais cêdo ou mais tarde — talvez mais cedo do que se supõe — com êle se confundirá...

### Desburocratização impossível

*O PRESIDENTE da República determinou ao DASP que constituísse comissão para estudar a desburocratização do serviço público. Parece até pilhéria de mau-gôsto. Aquêle Departamento é o maior responsável pela desorganização das repartições estatais. Foi êle quem criou os entraves mais sérios à marcha dos papéis e ao julgamento dos processos nos Ministérios. Depois, invadindo a seara das autarquias, burocratizou também essas entidades.*

*A sua frente se encontra atualmente o homem que tem sido considerado com justiça o campeão das complicações administrativas.*

*Os assuntos mais simples são pelo sr. Moacir Briggs transformados em casos complexos e insolúveis. E, por cima, sendo um carrasco dos servidores do Estado, ainda consegue mobilizar contra êle os "barnabés" de todo o país.*

*Assim, que se poderá esperar da medida determinada pelo presidente da República? Apenas novas restrições à liberdade de ação dos Ministérios e outras providências contra os funcionários. A burocratização vai aumentar ainda mais no Brasil.*

### A queima do café

**O PRESIDENTE da República mandou queimar o chamado expurgo do café. E dessa tarefa incumbiu o Exército.**

**Voltamos, assim, à política da queima. Parece que foi a melhor solução que o govêrno encontrou para eliminar os estoques dos tipos inferiores, que vem pagando armazenagem há muito tempo. O IBC tem dispendido somas vultosas com a guarda do produto e já não existe espaço para depósito da safra que está sendo colhida. Dêste modo, com uma só cajadada mata dois coelhos.**

**Tudo deveria estar certo se não fôssem as críticas que durante meio século se fazem no país e no exterior a êsse sistema de destruição de mercadorias. Muitos o consideram verdadeiro crime contra a coletividade Sobretudo em se tratando de artigos de alimentação à vista da fome que o geógrafo Josué de Castro transformou em assunto para os livros mais cacetes da língua portuguêsa**

**O próprio sr. Jânio Quadros, nos seus tempos de vereador e deputado estadual sempre verberou a eliminação dos excedentes de café através do fogo ou dos mergulhos no mar de milhares de toneladas da rubiácea.**

### Cultura e dinheiro

INSTALOU-SE em Brasília o Conselho de Cultura. A única resolução que tomou foi a seguinte: dobrou a verba destinada ao seu custeio Como medida inicial, nesta época de alegadas compressões de despesas parece que o nôvo órgão está honrando seus foros de sabedoria Sem dinheiro não se vive nestes tempos bicudos mesmo na área da inteligência

O espírito não pode prescindir dos instrumentos materiais que sustentam e dão vigor ao cérebro para suas altas especulações.

Portanto, começou bem o CC as atividades que lhe foram atribuídas pelo govêrno. Se querem produção intelectual, então que dêem aos conselheiros o "jeton" majorado, porque a "leite-de-pato" ninguém pode ter inspirações fecundas e criadoras

Concedido o esfôrço em cruzeiros, o resto será fácil E, se surgir alguma dificuldade, bastará recorrer ao Conselho Nacional de Educação, que para os seus arquivos com amplo documentário cultural à disposição dêsse colegiado instituído pelo desfastio presidencial.

# *DIÁLOGO IMPOSSÍVEL*

**DANTON JOBIM**

OS jornais haviam noticiado que o sr. João Goulart considerava encerrado o incidente com o presidente a propósito da "carta-protesto". Mas o sr. Jânio Quadros, ao embarcar anteontem de regresso a Brasília, fêz aos jornalistas de São Paulo uma declaração lacônica, de brutal contundência, a respeito do episódio, falando em "ladrões grandes e pequenos", os quais, no seu govêrno, iriam mesmo para a cadeia.

Foi mais uma provocação. Pretendia, por certo, o presidente que Jango se encolerizasse diante da inqualificável agressão, vindo a público retorquir à injúria. Entretanto, não o fêz o vice-presidente. Manteve-se firme e digno, à altura do seu cargo.

É que Jango percebe aonde quer chegar o sr. Jânio Quadros: uma represália violenta colocaria o vice na posição de inimigo rancoroso do presidente, de sorte que amanhã o considerariam suspeito para substituí-lo ou sucedê-lo no govêrno. Isto, evidentemente, no caso de uma séria crise institucional, a que nos poderia levar a atrabiliária excentricidade da conduta presidencial.

NESTE episódio da carta, devemos distinguir dois tempos: primeiro, o da carta-protesto, que, a nosso ver, podia não haver sido escrita; segundo, a resposta incrível do presidente, inteiramente fora de vila-e-têrmo.

Se o sr. João Goulart precisasse de conselhos, nós lhe diríamos, na espécie, que não escrevesse carta alguma ao sr. Jânio Quadros.

Sem dúvida, era Jânio o responsável por tôda essa onda de difamação indiscriminada contra as figuras que sustentaram o govêrno passado. Na realidade quem difama não são as comissões adrede formadas com espíritos facciosos, extraídos de entre elementos provados na fanática aversão a Juscelino. É o próprio chefe do govêrno. Foi êste quem inventou tais alçadas calculando meticulosamente o alcance e os efeitos da arma.

Entretanto, era fácil de prever a reação do sr. Jânio Quadros, que está em crise de megalomania nesta lua-de-mel com o poder federal, poder a que êle empresta uma feição majestática. Na sua imaginação delirante, é o presidente lá em cima, no cume do Himalaia, e aqui embaixo o vice-presidente, de cambulhada com os ministros, senadores e deputados, todos perdidos nas sombras do vale e refletindo à distância um pouquinho do calor e do brilho presidencial.

O QUE o sr. João Goulart deveria ter feito, realmente, era dirigir ao Senado uma comunicação denunciando a sórdida campanha de que está sendo vítima. A Mesa, através do vice-presidente do Senado, poderia então requisitar ao Executivo as peças incriminatórias para que o Senado ajuizasse de seu ridículo conteúdo. E, verificado, como era fatal que fôsse, a total improcedência das argüições, o Senado e a própria Câmara tomariam posição na matéria desmoralizando a campanha do govêrno.

Escrita a carta, porém, e verificado o despropositado revide, o papel de Jango era fazer o que fêz: mostrar-se surdo às provocações, renunciando ao bate-bôca, e deixar que seus correligionários e aliados do PTB e do PSD dessem resposta adequada ao presidente. O diálogo entre o presidente e o vice é impossível.

AFINAL, um vice-presidente da República jamais pode perder a compostura, mesmo que o presidente a perca.

# COMÉRCIO SINO-BRASILEIRO

RIO —

**CONCLUIRAM-SE, no Ministério da Indústria e Comércio, os entendimentos entre representantes brasileiros e chineses, visando ao estabelecimento de relações comerciais mais efetivas entre os dois países.**

Das conversações, ficou pràticamente estabelecido que u'a missão brasileira deverá ir a Pequim, dentro de curto espaço de tempo, para dar sentido prático ao convênio cujas linhas gerais foram esboçadas no Rio de Janeiro.

PRODUTOS

A delegação chinesa mostrou-se inclinada a propor ao seu govêrno a aquisição de vários produtos brasileiros: arroz, algodão, couros (tôda a quantidade disponível) lã, madeira, fumo em fôlha, sisal e juta, tôdas essas mercadorias em quantidades pràticamente ilimitadas. Café e cacau em pequena proporção. Plásticos e carne congelada e, por último, açucar, num nível sempre equivalente ao que Cuba não puder fornecer.

Por seu turno, a delegação brasileira passou a considerar a perspectiva de adquirir à República Popular Chinesa os seguintes artigos: papel de imprensa, carvão coqueificado, chumbo, zinco soda cáustica, anilinas, asbestos, enxôfre, aço em lingotes e em vigas, máquinas e ferramentas em geral, máquinas de imprensa, motores e produtos farmacêuticos.

CONTA GRAFICA DE US$ 50 MILHÕES

Ficou, igualmente acertado que o tratamento financeiro do intercâmbio ficaria contingenciado a uma quota gráfica, à semelhança de acôrdos já estabelecidos entre o Brasil, a Hungria e a Rumânia, num valor global de 50 milhões de dólares, o que equivale a um montante de 25 milhões de dólares em cada direção.

Os chineses propuseram ainda um ajuste lateral, no sistema "swing account", para dirimir os saldos eventuais.

REPRESENTAÇÕES

Da mesma maneira, convencionou-se que haverá necessidade, posteriormente ao estabelecimento do ajuste de comércio e pagamentos, de serem localizadas representações comerciais recíprocas. A brasileira funcionando em Pequim e a chinesa sediada no Rio de Janeiro.

A execução financeira do acôrdo ficaria ao encargo do Banco da China e do Banco do Brasil.

TRANSPORTE

Para solucionar o problema do transporte das mercadorias entre as duas nações foi sugerido que o estudo mandado proceder pelo sr. Jânio Quadros, visando à criação de uma linha de navegação marítima entre o nosso país e a Indonésia, prolongue o exame da matéria até um pôrto da China Continental.

## *O Que Se Diz:*

QUE o ministro Castro Neves está realmente em palpos-de-aranha com a recomendação, que recebeu do sr. Jânio Quadros, de "passar a vassoura nos correligionários do sr. João Goulart no Ministério do Trabalho e nos Institutos de Previdência".

●

O ministro, segundo corre à bôca pequena, tem com partidários do sr. João Goulart, um acôrdo no sentido do lançamento de sua candidatura, pelas várias correntes do PTB, à governança de São Paulo, acôrdo que o presidente põe agora a perder.

●

QUE o marechal Odílio Denys, embora não o confirme de público, permanece vivamente impressionado com a insistência do sr. Jânio Quadros em prender o marechal Lott, tão pronto o ex-candidato do PSD faça qualquer declaração, seja pró ou contra o govêrno.

●

QUE teria sido a conselho do ministro da Guerra que o marechal Lott, depois de concordar com a publicação de declarações suas contra a política externa janista numa revista, voltou atrás a fim de não provocar, com a sua prisão, uma crise nacional de conseqüências imprevisíveis.

●

QUE confirmando o que o DC adiantou o ministro Afonso Arinos falou ontem na TV Rio no horário destinado à Rádio Mauá do Rio de Janeiro e ao Ministério da Educação, horário que será doravante ocupado por auxiliares do govêrno federal para defendê-lo das acusações do sr. Carlos Lacerda.

●

QUE o programa do ministro do Exterior foi gravado antes em video-tape, com a instrução vinda do Planalto, de estar "livre de censura pelo govêrno do Estado".

# *Combate ao câncer*

**MAURÍCIO DE MEDEIROS**
(Da Academia Brasileira de Letras)

A ADMINISTRAÇÃO pública é uma coisa continuada, em que os administradores se sucedem mas a obra administrativa se continua, com maior ou menor intensidade, com melhor ou pior proveito, com mais ou com menos eficiência, mas, de um modo geral, sem solução de continuidade. Mau administrador é o que, sob pretexto de inovar, detém uma iniciativa útil de seus antecessores, sòmente pelo prazer de anunciar inovações.

Se o ilustre ministro Catete Pinheiro procurasse conhecer a obra de seus antecessores em matéria de combate ao câncer, não teria dado tanta ênfase ao lançamento do que denominou a "ofensiva contra o câncer". Porque nesse terreno, desde a criação do Serviço, sob a direção hábil e competente de Mário Kroeff, a campanha contra o câncer jamais parou, e podemos mesmo dizer que os governos da União jamais pouparam esforços para que se aparelhasse tal combate com os mais modernos instrumentos de diagnóstico e tratamento. Isso tem sido uma obra continuada e a ela não tem faltado o apoio dos chefes de govêrno, desde Getúlio Vargas, criador do Serviço Nacional do Câncer.

Limitando-me ao que foi feito no govêrno de Juscelino Kubitschek, sendo eu seu ministro da Saúde e diretor do Serviço o meu eminente colega e amigo professor Ugo Pinheiro Guimarães, peço ao digno atual ministro da Saúde que compulse os dados que o Ministério possui e encontrará uma soma crescente de auxílios pecuniários anuais a dezenas de instituições privadas de combate ao câncer pelo diagnóstico precoce, em um grande número de Estados da Federação. Regularmente chamávamos ao gabinete do ministro os representantes de tais associações e com êles assinávamos convênio de que resultava a entrega dêsses auxílios.

Instituições de alto padrão técnico, como o Instituto Paulista, dirigido pelo eminente cancerologista Antônio Prudente hoje diretor-geral do Serviço, receberam substanciais auxílios do govêrno federal, como foi o caso do Instituto do dr. Antônio Prudente que recebeu 25 milhões de cruzeiros para pagar sua dívida à Caixa Econômica Federal de São Paulo, e como foi o caso do magnífico Instituto do Câncer de Salvador, na Bahia, cujas obras foram concluídas graças ao auxílio do govêrno de Juscelino. Nesse govêrno e sob minha gestão foi concluído o excelente Instituto do Câncer desta cidade, para lá se transferindo e funcionando a pleno êxito.

O combate ao câncer se faz através das pesquisas de ambulatório e a campanhas de esclarecimento do público. Vários ambulatórios foram instalados nesta cidade na gestão de Ugo Pinheiro Guimarães. E anualmente realizava-se uma semana de combate ao câncer, com pequenas exposições, inauguradas não só nesta cidade como em várias capitais do Brasil, em solenidades prestigiadas pela imprensa e pelas autoridades governamentais.

Quer isso dizer que nos vangloriemos de ter instituído a campanha contra o câncer? De forma alguma. O que fizemos foi continuar uma obra que já vinha sendo executada desde o govêrno de Getúlio Vargas, ao fundar o Serviço Nacional do Câncer Talvez nos possamos gabar de ter podido dispor de mais recursos e assim dilatado a campanha. Mas ela não está nascendo agora com a ordem do sr. Jânio Quadros de abrir uma "ofensiva contra o câncer".

Merece felicitações o atual detentor da pasta da Saúde pelo entusiasmo com que assume a chefia dessa ofensiva e pela idéia feliz de criar um Registro Geral de Tumores. Mas não pense que está criando essa "ofensiva". Êle lhe poderá trazer novos impulsos e novas idéias. E' o natural que aconteça na sucessão dos responsáveis por determinado setor da administração pública e êsses são meus sinceros votos!

# Panorama Econômico — NO BRASIL E NO MUNDO

## Sistema de rôlha e reforma bancária

É ESTRANHA a maneira pela qual o presidente da República teme a divulgação de notícias pela imprensa. O processo célebre da rôlha está sendo, ardilosamente, retirado do fundo do baú da ditadura, pelo sr. Jânio Quadros, para, aos poucos, discretamente, começar a aplicá-lo.

Dois tipos de informações são, particularmente, visados: as econômicas e as políticas, que sejam contra a maneira de proceder do govêrno. As primeiras impedem que o Executivo se desmande em atalhos perigosos para a estabilidade nacional ou siga certos princípios nocivos aos interêsses legítimos do País. As segundas perturbam o raciocínio presidencial, porque lhe entravam os arroubos "neutralistas".

Enquanto o processo do cerceamento à liberdade de informação vai tomando corpo, outras medidas laterais são postas em execução pelo sr. Jânio Quadros ou por sua ordem. Um exemplo é o que acontece com o projeto de reforma bancária, atualmente em poder do ministro da Fazenda, Clemente Mariani.

O govêrno ainda não pode ter certeza de sua aprovação pelo Congresso Nacional, por duas razões elementares: não dispõe de maioria capaz de afirmar-lhe a vitória e não tem certeza de que a legislação embrionária venha atender aos interêsses dêsse importante setor da economia nacional.

Então envolve numa cortina de silêncio todos os estudos que mandou proceder.

No Brasil, o sistema bancário tem, até o presente, características medievais. A tôda-poderosa Superintendência da Moeda e do Crédito, órgão que não é carne nem peixe, que existe e não existe, que é fazendária, mas que funciona vinculada ao Banco do Brasil, exerce um crescente domínio sôbre a rêde de bancos, domínio quase ditatorial porque é a última instância Pobre do banco privado que divergir da Superintendência, por fás ou por nefas. Suas pretensões serão para sempre prejudicadas pela burocracia da SUMOC.

Esta, quando formada, destinava-se, fundamentalmente, a adquirir tôdas as características de um banco central. Os planos ficaram no esquecimento. A projetada reforma bancária do sr. Jânio Quadros deixará, assim, de ser reforma se não instituir o sistema do Banco Central. E por essas dúvidas e muitas outras, o silêncio vem sendo a nota dominante da atual administração federal. Administração que teme críticas, administração que faz, diàriamente, o auto-reconhecimento da indecisão.

### Brasileiro acusado

**O jornal "Brazil Herald" editado no Rio em língua inglêsa, transcreve na sua edição de ontem telegrama da "Associated Press", oriundo de Nova Iorque, cuja tradução damos a seguir:**

**"O juiz da Suprema Côrte, Samuel M. Gold, ordenou ao sr. Henryk A. Spitman Jordan, um homem de negócios brasileiro, que justificasse às 10 horas da manhã de hoje por que não teria prestado contas de uma transação comercial com o sr. Frederick Vanderbilt Field.**

**O advogado do sr. Field, Harold I. Cammer, declarou na queixa que o referido sr. Field, o qual há vários anos tinha residido no México, fizera, em 1948, um investimento de 240.000 dólares na emprêsa brasileira Companhia de Importações Industrial e Construtora S. A.**

**O sr Cammer asseverou que o investimento foi negociado em Nova Iorque pelo sr. Spitman Jordan de modo a que o sr Field recebesse 20 por cento das ações estrangeiras da firma brasileira**

**Cammer disse que o sr. Field nunca recebeu qualquer retôrno sôbre seu investimento, embora, em 1950 a firma "começasse a mostrar grandes promessas e tivesse grandemente expandido suas atividades em diversos empreendimentos fabris, de mineração e outros".**

**Cammer afirmou que o sr. Field nunca conseguiu obter uma prestação de contas ou explicações sôbre as atividades da firma brasileira Asseverou que o sr. Spitman Jordan, ora em Nova Iorque, ali viera promover outro empreendimento".**

### Anglo-mexicano

**O secretário de Comércio do México, Raul Salinas, iniciou, em Londres, oficialmente, gestão tendente a promover as relações anglo-mexicanas e as inversões do reino unido em seu país.**

**Ontem realizou "uma vista de cortesia" a lord Edward Heath, porta-voz oficial da Chancelaria britânica. Durante esta breve entrevista, Salinas explicou ao funcionário inglês sua missão de interessar aos comerciantes e aos industriais britânicos ... participem na economia mexicana. (UPI-DC)**

### Efeitos da 206

**A Instrução 206 da Superintendência da Moeda e do Crédito, ontem divulgada, causou bastante inquietação no mercado de valores, o qual vinha concentrando grande parte do seu movimento na comercialização de Títulos do Banco do Brasil Entretanto, segundo a opinião de vários corretores, a determinação oficial de sustar as negociações, gradualmente, constituiu uma excelente fórmula para reequilibrar o mercado Por outro lado, com as determinações dessa Instrução, deverá terminar a paulatina desvalorização de um grande número de ações em geral, o que ocorria em vista do considerável montante de capitais que eram dirigidos, exclusivamente, à aquisição dos Títulos do Banco do Brasil.**

### 204 e o café

**O mercado de café em Nova Iorque reagiu à nova política do govêrno brasileiro para os cafés da safra 1961-1962. Apesar de ter sido constatada uma ligeira queda nas cotações do produto a opinião geral é que a perspectiva de melhora da qualidade dará ao Brasil naquele mercado, uma posição de considerável estabilidade no decorrer da comercialização da próxima colheita.**

### Convênio do café

**Convocados pelo Itamarati reuniram-se, ontem, os embaixadores representantes dos países signatários do Convênio Internacional do Café. Participaram ainda da reunião o embaixador Vasco Leitão da Cunha, o ministro da Indústria e Comércio e o presidente do Instituto Brasileiro do Café.**

**O ministro Arthur Bernardes Filho e o presidente Armando Frazão expuseram os planos da safra brasileira de 1961-62. Foram também discutidos aspectos relativos à estabilização de preços no mercado internacional.**

### Conferência têxtil

**O Departamento de Estado norte-americano convocará uma conferência de nações importadoras, e exportadoras de têxteis, com o objetivo de procurar uma "compreensão internacional". A finalidade é racionalizar o comércio, incrementando a exportação de novos mercados, como o brasileiro, e mantendo, ao mesmo tempo, a proteção às indústrias já estabelecidas dos exportadores tradicionais.**

## *A opinião do leitor*

# É melhor deixar de falar na Previdência

RIO —

**«QUAL a situação dos segurados dos Institutos? As aposentadorias e pensões serão reajustadas? Será que se continuará a ler entrevistas e mais entrevistas sôbre o assunto, sem que nada seja resolvido? — é o que escreve ao DC um comitê de aposentados da Previdência Social.**

Fazendo um retrospecto de tôdas as notícias e entrevistas publicadas na imprensa, o comitê mostra que nada foi feito em favor dos trabalhadores e conclui declarando: «É melhor deixar de falar na Previdência Social.»

**O RETROSPECTO**

**"Em 27 de julho de 1959 foi publicada a Lei n.º 3.593 reajustando as aposentadorias e pensões dos segurados dos Institutos, a contar de 13 de maio de 1956; Em 29 de outubro de 1959 era publicado o Decreto n.º 47.149 fixando os índices dêsse reajustamento:**

**"Em 17 de agôsto de 1959, já o ministro do Trabalho, Fernando Nóbrega, dava uma entrevista à "Última Hora" alentando a esperança dos aposentados sôbre os benefícios, a justiça, e a celeridade com que ia ser aplicada a Lei 3.593;**

**"Em 5 de março de 1960, desesperados com a indiferença das autoridades trabalhistas, alguns aposentados impetraram mandados de segurança para receberem os benefícios da Lei 3.593. Êsses mandados foram concedidos, mas os Institutos não os cumpriram;**

**"Em 4 de maio de 1960, o sr. Délio de Matos, diretor do Departamento de Arrecadação de Benefícios do IAPC declarava ao "Correio da Manhã" que dentro de poucos dias todos os contribuintes beneficiados pela Lei 3.593 e pelo Decreto 47.149 receberiam o que lhes era devido Assegurava o sr. Délio que o IAPC tinha o dinheiro para os pagamentos; Em 19 de julho de 1960 o ministro Batista Ramos declarava à "Última Hora" que os reajustamentos da Lei 3.593 de 1959 iam ser pagos imediatamente**

**"Em 11 de setembro de 1960, o sr. Alberto Carneiro, presidente do IAPC declarava ao "Correio da Manhã" que na véspera assinaria ato levantando Cr$ .... 187.600.000,00 para pagamento dos atrasados aos aposentados daquela autarquia; e no dia 14 dêsse mesmo mês, em meia página de "O Globo", com fotografia e tudo, êsse mesmo presidente declarava que daquela data em diante ninguém mais poderia queixar-se de não receber os reajustamentos das suas pensões e aposentadorias.**

**"E mais: que daqueles 187 milhões e 600 mil cruzeiros cabiam 40 milhões aos segurados da Guanabara: Se êle realmente levantou tantos milhões, deu-lhes destino errado. Até hoje, os aposentados ainda continuam a receber na base de 70 por cento de Cr$ 6.000,00, que era o salário-mínimo de 1958.**

**"Em 1 de janeiro de 1961 o IAPI declarava ao "Correio da Manhã" (pág. 13), que ia pagar aos aposentados;**

**"Em 10 de março de 1961, o "Correio da Manhã" e outros jornais publicaram a notícia de que por decreto do presidente Jânio Quadros, os proventos das aposentadorias de 1958 iam ser aumentados de 68 por cento;**

**"Em 12 de março de 1961 o diretor do Serviço Atuarial do Ministério do Trabalho explicava à imprensa o mecanismo do Decreto do sr. presidente Jânio Quadros com referência à Lei 3.593 de 1959.**

**"Infelizmente, tôdas estas noti-**

(*Conclui na pág. 8*)


## S. A. DIARIO CARIOCA

Presidente: **Horácio de Carvalho Jr.**
Vice-Presidente: **Danton Jobim**
Diretor-Secretário: **Pompeu de Souza**
Diretor-Gerente: **Sebastião França dos Anjos**
Diretores: **Augusto De Gregório e Zélio Valverde**

**Sede:**

AVENIDA RIO BRANCO Nº 25

| | |
|---|---|
| Presidência | 43-3014 |
| Diretoria .. 43-6465 e | 43-3930 |
| Revista da Sociedade | 23-4437 |
| Polícia ...... 23-3239 e | 23-5082 |
| Administração | 23-4643 |
| Chefia da Redação | 43-5574 |
| Secretaria | 43-5539 |
| Esporte | 23-4472 |
| Publicidade | 23-3939 |
| Relações Publicas | 23-3763 |
| Circulação | 23-3662 |
| Oficinas e Revisão | 43-5609 |

**São Paulo:** Barão de Paranapiacaba, 61, 4º grupo 23 — Tel.: 32-5841 e 35-6286
**Belo Horizonte:** Avenida Afonso Pena, 774, 3º andar, sala 308 — Tel.: 4-8844.
**Niterói:** Avenida Amaral Peixoto, nº 60, sala número 611 — Telefone: 2-7893
**Pôrto Alegre:** Rua Caldas Júnior, 121, 1º andar, sala nº 4 — Telefone: 6771

**ASSINATURAS**

Brasil e países da convenção postal:

| | |
|---|---|
| Semestral | Cr$ 250,00 |
| Anual | Cr$ 400,00 |
| (Outros países): | |
| Semestral | Cr$ 400,00 |
| Anual | Cr$ 800,00 |

**RECLAMAÇÕES:** — Qualquer irregularidade no fornecimento de jornais às bancas ou da entrega do DIARIO CARIOCA aos nossos assinantes deverá ser reclamada ao Departamento de Circulação através de carta ou pelo telefone: 23-3662

## DC-BRASILIA

Diretor: Elias de Oliveira Jr.
Edição brasiliense (vespertina) do DIARIO CARIOCA Sede: Av. W-3 nº 5 (sobreloja) — Plano-Pilôto — Tels.: 2-1833 e 2-1838 — Caixa Postal nº 442.

SOCIAIS FLUMINENSES

# Humaitá vai pôr os títulos em destaque

**Com a presença de figuras das sociedades niteroiense e carioca, foi inaugurado, sábado, o Columbandê Country Clube. Entre outros nomes «tops», vimos na inauguração o governador Celso Peçanha, almirante Amaral Peixoto e sra. Alzira Amaral Peixoto, Carlos Eduardo de Sousa Campos e sra., Antônio Mayrink Veiga e sra., Ilídio Soares e sra., sr. Carlos Roberto Aguiar Moreira, deputados Hamilton Xavier, José Maria Ribeiro e Jaime Bitencourt, general Floriano Machado, srs. Danton Queirós, Kardec Burlamaqui e Marcos Wainer, e muitos outros.**

—«»—

O Município de Maricá festejará, no dia 26, seus 147 anos de existência. O prefeito Arturrinho Rangel convida todos os filhos de Maricá para as solenidades.

—«»—

**Comandado por Bráulio Ramos, teremos, na noite de amanhã, nos salões do Canto do Rio, um monumental bingo. A direção do Canto do Rio já está providenciando várias atrações para os intervalos do bingo.**

—«»—

«Títulos em Destaques» será a grande atração, dia 27, com início às 23 horas, no Humaitá Atlético Clube. A festa será uma homenagem que o Humaitá proporcionará a tôdas as senhoritas que possuem títulos do clube, entregando a cada uma pequenas lembranças, pelo brilhantismo com que têm representado o simpático clube da Zona Norte.

—«»—

**Ontem, no Araribóia, foi realizada mais uma quarta-feira dançante. Osvaldo Barbosa estêve em ação, com as aulas de dança.**

—«»—

**Foi muito movimentada a noite de ontem no Fluminense de Natação e Regatas. Lindos «brotos» estiveram na «Noite em Hi-Fi».**

—«»—

**A colunista Sidnei Corrêa estará domingo, no Mauá, apresentando as candidatas a «Miss» São Gonçalo. A festa promete grande sucesso.**

—«»—

O «Wonder-Bar» andou bastante movimentado na última segunda-feira. Aconteceram várias «misses». A beleza e o «charme» da condesa Elizabeth foram a nota dominante.

—«»—

**Sábado, unirão seus destinos, na Matriz de Santana, em Niterói, os jovens Sueli Martins e Eduardo Fidalfo, filhos, respectivamente, dos casais Artur-Diva Martins e Amable-Anunciata Fidalgo. O pai da noiva é o presidente da Federação dos Centros Pró-Melhoramentos de Niterói, sr. Artur Martins Filho, que é um pai-jovem: tem 35 anos e nove filhos, numa «escadinha» que vai de 7 a 18 anos. Após a cerimônia, os noivos receberão seus convidados na Rua Benjamim Constant, 230.**

CONTINENTINO PÔRTO

## MERCADOS e COTAÇÕES

### CAMBIO LIVRE

O mercado de câmbio livre abriu ontem irregular com os bancos particulares vendendo o dólar a Cr$ 272,50 e a libra a Cr$ 761,00 e comprando a Cr$ 265,50 e a Cr$ ... 741,00 respectivamente. Fechou calmo e irregular.

BANCOS PARTICULARES

ABERTURA

| | Com. | Vend. |
|---|---|---|
| Dólar ..... | 265,50 | 272,50 |
| Libra ..... | 741,00 | 761,00 |

| | | |
|---|---|---|
| Franco bel. | 5,315 | 5,455 |
| Escudo .... | 9,26 | 9,50 |
| Florim .... | 74,01 | 75,97 |
| Franco fran. | 54,19 | 55,62 |
| Lira ...... | 0,428 | 0,430 |
| Franco suiço | 61,32 | 62,93 |
| Marco ..... | 66,88 | 68,64 |
| Schilling .. | 10,25 | 10,52 |

FECHAMENTO

| | | |
|---|---|---|
| Libra ....... | 741,00 | 761,00 |
| Dólar ....... | 265,50 | 272,50 |

### Câmbio Oficial

O Banco do Brasil declarou operar no mercado de câmbio oficial exclusivamente para PVC, em circulação as seguintes taxas:

| | Cr$ |
|---|---|
| Dólar | 18,92 |
| Libra | 52,9287 |
| Franco francês | 3,8710 |
| Franco belga | 0,3798 |
| Franco suiço | 4,3800 |
| Lira | 0,0306 |
| Coroa dinamarquesa | 2,7491 |
| Coroa sueca | 3,6790 |
| Escudo | 0,6679 |
| Schilling | 0,7380 |
| Pêso uruguaio | 1,7709 |
| Marco | 4,7754 |
| Florim | 5,2749 |

CAMARA SINDICAL

Médias cambiais fixadas em 20 de maio de 1961.

OFICIAL

| Países | Mercado Cr$ |
|---|---|
| América do Norte, Dólar | 18,92 |

LIVRE

| Países | Mercado Cr$ |
|---|---|
| América do Norte, Dólar | 271,03 |
| Alemanha Marco ........ | 68,48 |
| Argentina, Pêso ........ | 3,43 |
| Bélgica Franco Belga ... | 5,44 |
| Dinamarca Coroa ....... | 34,59 |
| França N Franco ...... | 55,51 |
| Holanda, Florim ....... | 75,50 |
| Inglaterra, Libra ........ | 758,12 |
| Itália Lira ............. | 0,44 |
| Portugal, Escudo ........ | 9,52 |
| Suécia Coroa .......... | 52,88 |
| Uruguai Pêso .......... | 24,73 |

MOEDAS

| Países | Mercado Cr$ |
|---|---|
| América do Norte, Dólar | 269,75 |
| Alemanha, Marco ....... | 68,54 |
| Argentina, Pêso ......... | 3,24 |
| França N Franco ...... | 55,50 |
| Inglaterra, Libra ........ | 755,00 |
| Itália Lira ............. | 0,4450 |
| Portugal, Escudo ........ | 8,90 |
| Suiça Franco .......... | 63,50 |
| Venezuela Bolivar ...... | 48,00 |

### Bôlsa de Valores

Esteve ontem a Bôlsa de Valores pouco movimentada, não acusando negócios de vulto nos papéis em atividade. As apólices da União ao portador e as do Reajustamento Econômico ficaram em alta. As Obrigações do Reaparelhamento Econômico e as de Guerra Grau III também acusaram alta nos preços. Regularam calmas e sem alteração as Estaduais e Municipais. As ações do Banco do Brasil cotaram-se em baixa e as demais sem alteração. As ações de Companhias ficaram sem alteração digna de importância e em condições estáveis, com os demais papéis inalterados. Venderam-se durante os pregões 33.912 títulos, no valor vendável de Cr$ 25.671.401,00, como se vê a seguir.

VENDAS REALIZADAS ONTEM

| | | Cr$ |
|---|---|---|
| | *Apólices da União* | |
| 1943 | D. Emis. port. .. | 840,00 |
| 2 | Reajustamento de Cr$ 500 ........ | 350,00 |
| 1057 | Idem de Cr$ 1000 | 830,00 |
| 239 | Idem ............ | 835,00 |
| 61 | Idem ............ | 840,00 |
| | *Obrigações* | |
| 851 | Reaparelhamento . | 750,00 |
| 3 | Grau III - 6% de Cr$ 500 ....... | 365,00 |
| 46 | Idem de Cr$ 1000 | 840,00 |
| 100 | Idem ............ | 860,00 |
| 42 | Idem de Cr$ 5000 | 4.300,00 |
| | *Estaduais — Apls.* | |
| 50 | Minas 7% port. .. | 450,00 |
| 29 | Minas 1934 pt. 1a. Série ......... | 96,00 |
| 4 | Idem da 2a. Série | 96,00 |
| 89 | Idem da 3a. Série | 96,00 |
| 1000 | S. P. Unificadas . | 780,00 |
| 480 | Idem Uniform. ... | 825,00 |
| 108 | Idem ............ | 835,00 |
| | *Municipais* | |
| 245 | Lei 820 P-A ..... | 560,00 |
| 18 | Idem ............ | 563,00 |
| 523 | Idem ............ | 565,00 |
| | *Bancos — Ações* | |
| 200 | Brasil ........... | 1.500,00 |
| 150 | Cred Real de Minas Gerais ..... | 500,00 |
| 100 | Português do Brasil Nom. ........ | 380,00 |
| | *Companhias* | |
| 2083 | Atlântica Cia. Nacional de Seg. .. | 1.300,00 |
| 100 | Textil Brasil Industrial ......... | 180,00 |
| 2000 | Nac. de Tec. N. América Nom. ... | 1.050,00 |
| 500 | Progr. Industrial port. ........... | 350,00 |
| 8 | Arno Pref. ...... | 880,00 |
| 300 | Brasileira de Gás Ex-D ........... | 280,00 |
| 100 | Brasileira de Petr. Ipiranga Pref. ... | 980,00 |
| 1000 | Brahma Pref. ..... | 545,00 |
| 4103 | Idem ........... | 550,00 |
| 711 | Cig. S. Cruz port. | 3.550,00 |
| 70 | Idem ........... | 3.600,00 |
| 62 | Cimento Portland Paraíso Nom. .. | 200,00 |
| 2746 | D. de Santos port. | 120,00 |
| 600 | Idem ........... | 121,00 |
| 150 | Eletromar Ex-D .. | 1.450,00 |
| 280 | Estab. Modas Canadá S. A. Ord. . | 6.625,00 |
| 200 | Ferro Brasileiro .. | 1.470,00 |
| 20 | Fosforita Olinda - Pref. ......... | 1.150,00 |
| 866 | Kibon Ord. ...... | 300,00 |
| 500 | Mesbla pt. ...... | 265,00 |
| 500 | Idem ........... | 268,00 |
| 3027 | Idem ........... | 270,00 |
| 3035 | Idem ........... | 272,00 |
| 220 | S P Alpargatas .. | 335,00 |
| 365 | B Mineira port. C-D ........... | 2.900,00 |
| 155 | Idem ........... | 2.920,00 |
| 160 | Idem ........... | 2.950,00 |
| 50 | Idem Ex-Div. .... | 2.850,00 |
| 100 | Mannesmann Pref. | 2.200,00 |
| 500 | Brasil Bolivia de Petróleo Ord. ... | 310,00 |
| 100 | Idem pref. ...... | 300,00 |
| 2000 | Idem ........... | 295,00 |
| 70 | Vale do Rio Doce Nom. ........... | 2.450,00 |
| 74 | Idem port. ...... | 2.970,00 |
| 10 | Idem ........... | 3.000,00 |
| 50 | Valéria Primeira . | 332,00 |
| 220 | Willys Ov. Ord. . | 97,00 |
| | *Debêntures* | |
| 1 | Petrobrás Cr$ 400 | 352,00 |
| 1 | Idem de Cr$ 800 . | 708,00 |
| 46 | Idem de Cr$ 1000 | 885,00 |
| | *L. Hipotecárias* | |
| 100 | Bco. E. Guanabara | 505,00 |
| | *Alvarás* | |
| 1 | Tit. de Sócio Prop. dos Caiçaras ... | 100.000,00 |
| 1 | Tit. da Soc. Hípica Brasileira ....... | 40.200,00 |
| 2 | Tit. do Itanhangá Golf Club ....... | 28.000,00 |
| 1 | Tit. do Jóquei Clube Brasileiro .. | 270.500,00 |

### Café

Ainda ontem o mercado de café disponível funcionou em condições firmes e com os preços inalterados. Os possuidores deram ao tipo 7 a base anterior de Cr$ 500,00 por 10 quilos e durante os trabalhos não houve vendas. Fechou inalterado.

O movimento verificado foi o seguinte: Entradas 721 sacas pela estrada de rodagem. Embarques não houve. Existência 819.290. Café despachado para embarques ..... 70.420 sacas.

COTAÇÃO POR 10 QUILOS

| | | |
|---|---|---|
| Tipo 2 ......... | Cr$ | 550,00 |
| Tipo 3 ......... | Cr$ | 540,00 |
| Tipo 4 ......... | Cr$ | 530,00 |
| Tipo 5 ......... | Cr$ | 520,00 |
| Tipo 6 ......... | Cr$ | 510,00 |
| Tipo 7 ......... | Cr$ | 500,00 |
| Tipo 8 ......... | Cr$ | 490,00 |
| ESTADO DE MINAS | | |
| Café comum .... | Cr$ | 50,00 |
| Café fino ...... | Cr$ | 72,00 |
| ESTADO DO RIO | | |
| Café comum ... | Cr$ | 48,00 |

### Açúcar

O mercado de açúcar funcionou ontem estável e sem alteração na tabela de preços.

Entradas 12.500 sacos, sendo .. 10.000 de Pernambuco e 2.500 do Estado do Rio. Saídas 13.500. Existência 106.097 sacos.

COTAÇÕES POR 60 QUILOS

| | | |
|---|---|---|
| Branco-cristal ...... | Cr$ | 970,00 |
| Mascavinho | Cr$ | 913,00 |

### Algodão

Estêve ainda ontem o mercado de algodão em pluma, firme e sem modificação nos preços.

Entradas não houve. Saídas 400 fardos. Existência 51.749 fardos.

COTAÇÕES POR 10 QUILOS

| Entradas | Próxima Cr$ | Futura Cr$ |
|---|---|---|
| *Fibra longa* | | |
| Seridó tipo 3-4 | 1.700,00 | — |
| *Fibra média* | | |
| Seridó tipo 3-4 | 1.630,00 | — |
| Ceará tipo 3-4 | 1.600,00 | — |
| *Fibra curta* | | |
| Matas tipo 3 | 1.400,00 | — |
| Paulista tipo 5 | 1.650,00 | — |

CLÍNICA MÉDICO-CIRÚRGICA DO
DR. AMÉRICO CAPARICA
Consultório: Rua Visconde do Rio Branco, 31 (Elevador) — Telefone: 42-2056 — Diàriamente das 15 às 18 h
Residência: Rua Gonçalves Crespo, 366 — 2.º andar — Apartamento n.º 201 — Telefone: 28-0263.

## DIÁRIO CARIOCA no Estado do Rio

# TARIFAS DOS COLETIVOS DO SERVE MAIS CARAS: JUNHO

NITERÓI —

**Continua em estudo, na Secretaria de Comunicações e Transportes, o reajustamento dos preços das passagens dos bondes e ônibus-elétricos do SERVE. Segundo informações colhidas pelo DC, ontem, a majoração deverá ocorrer já no início do próximo mês e terá como base o aumento das peças e acessórios, bem como a melhoria salarial que o SERVE deverá dar aos seus empregados.**

Muito embora os estudos não estejam concluídos, sabe-se, de antemão, que as passagens dos ônibus-elétricos, que hoje custam Cr$ 5,00, deverão passar para Cr$ 7,00. A elevação para os preços dos bondes será maior, principalmente nas linhas de grande percurso, como a Niterói-São Gonçalo.

BONDE VAI SAIR

Também a comissão designada para estudar a retirada das linhas de bondes de Niterói já entrou na fase final dos seus trabalhos. Ao que apuramos, os engenheiros que a integram (todos do SERVE) optaram pela retirada dos velhos bondes e sua substituição por ônibus elétricos ou a diesel.

A substituição dos bondes, todavia dependerá de o govêrno estadual obter um financiamento do Banco Nacional de Desenvolvimento Econômico para a aquisição da frota de ônibus. Entendimentos nesse sentido, ao que se informa, já tiveram início.

# *Pedida a exoneração do guarda corrupto*

NITERÓI —

**Acaba de ser encaminhado ao Gabinete do Secretário de Segurança Pública do Estado do Rio de Janeiro, sr. Teodoro Gouvêa de Abreu, devidamente relatado, o Inquérito Administrativo instaurado em decorrência da Portaria n.º 448 daquele Gabinete para apuração de irregularidades havidas na Seção de Trânsito do Município de Miguel Pereira, Estado do Rio de Janeiro.**

A referida Comissão, sob a presidência do delegado regional de Duque de Caxias, sr. Olavo de Almeida Gama, tendo como secretário o escrivão Aloísio de Oliveira Caldas e demais membros o escrivão Hélio Amaral e guarda de Trânsito Adolfo Fraga de Sousa, depois de um levantamento completo e nominal dos veículos emplacados naquele município fluminense chegou à conclusão de que o alcance verificado naquela Seção de Trânsito atinge, aproximadamente, a duzentos mil cruzeiros, correspondentes a recebimentos feitos pelo guarda de Trânsito Viriato Alves Martins Coelho, não recolhidos à Coletoria Estadual daquele Município.

RECEBIA DINHEIRO

Em decorrência dos inúmeros depoimentos de proprietários de automóveis e caminhões do Município de Miguel Pereira, constantes dos autos de Inquérito Administrativo, verificou-se que o referido funcionário emplacava os veículos, alguns dêles sem a necessária comprovação de propriedade recebendo a importância em dinheiro, para pagamento da licença, fornecendo a título precário um talão provisório para trânsito sem realizar, no entanto o imprescindível recolhimento à repartição municipal e estadual, e realizando ainda trabalhos de despachante. Assim sendo, a Comissão de Inquérito Administrativo concluiu apurando a responsabilidade do acusado, deliberando e propondo em relatório ao secretário de Segurança Pública a sua exoneração a bem do serviço público em virtude de terem sido configurados os ilícitos previstos nos artigos 230, ns. III e IV, 240, ns. VI, VIII e IX, todos do Dec. Lei 344, de 28-10-41, ou seja o Estatuto dos Funcionários Públicos Civis do Estado do Rio de Janeiro, evidenciando-se ter o mesmo se apoderado de dinheiro da Fazenda Pública Estadual (Peculato), isto sem prejuízo do Inquérito Policial a ser instaurado oportunamente.

### DELEGADOS FAZEM ASSEMBLÉIA A 30

NITERÓI —

A Associação dos Delegados de Polícia do Estado vai realizar na próxima têrça-feira, às 16 horas, na sede da União dos Inativos Fluminenses (Edifício Líder, sala 714), uma reunião "de grande interêsse para a classe", segundo informa a nota oficial distribuída à imprensa. Acredita-se que um dos temas em foco será o discutido memorial encaminhado por autoridades policiais ao secretário de Segurança, a respeito do jôgo clandestino.

ASSEMBLEIA LEGISLATIVA

# Visita dos chineses teve apenas um senão

NITERÓI —

**Quatro integrantes da missão econômica da República Popular Chinesa foram recebidos, ontem, pela Assembléia Legislativa do Estado, quando os homenageou não só no gabinete do presidente José Janotti, mas também no próprio plenário, onde os visitantes dirigiram uma saudação aos parlamentares fluminenses e dêles ouviram idênticas palavras.**

A visita dos caixeiros-viajantes de Pequim transcorreu dentro da maior cordialidade e teve como único senão um discurso proferido pelo deputado Simão Mansur (ex-udenista, sem partido), que os agrediu da tribuna, quando saíam, com um português não entendido pelos visitantes. Mansur declarou que pensara "duas vêzes" se expulsaria "a bofetadas" os agentes do "comunismo internacional". Para felicidade dos quatro chineses, o deputado pensou mais de uma vez.

CASA DE RESPEITO

Durante a visita, de cêrca de uma hora, os representantes chineses pràticamente, conquistaram a simpatia da Assembléia, sem distinção de bancada, sobretudo pelo hábito de agradecer com palmas os aplausos com que são distinguidos. Aplaudido em sua oração, o orador do grupo surpreendeu o plenário com o inusitado agradecimento, formando-se o círculo vicioso: quanto mais era aplaudido, maios o chinês aplaudia, e vice-versa.

Quando os visitantes se retiraram, o deputado Simão Mansur, a pretexto de encaminhar uma emenda em votação, estranhou, da tribuna, que o presidente José Janotti deixasse que os agentes do "comunismo internacional" fôssem a uma "casa de respeito" como a Assembléia, para fazer propaganda de um regime como o comunismo, "que mata até mãe" segundo frisou.

A intervenção foi considerada impertinente à matéria em discussão e mereceu reparos de diversos deputados, entre os quais o sr. Murilo Cabral (PSD), que disse não haver inconvenientes na visita. "Devemos conhecer tôdas as ideologias" — justificou.

O padre João Pedron (PTB), também protestou contra a visita, mas pacificamente, como manda a Igreja: limitou-se a sair do plenário, embora de má catadura. Prometeu, porém, comentar o assunto na sessão de hoje, quando ocupará a tribuna.

MADALENA AO LÉU

Durante o expediente dedicado às pequenas comunicações, o deputado Dail de Almeida (PDC) condenou o abandono a que foi relegado o Município de Madalena no que toca a estradas, escolas e energia.

Já o sr. Mendonça Thurler (PTB), denunciou que o sr. Celso Peçanha sustou 240 bôlsas de estudo concedidas no govêrno Roberto Silveira a estudantes pobres de Nilópolis.

APLAUSOS PARA APLAUSOS

*Chineses chegam à Assembléia aplaudindo os que os aplaudiam: a visita foi cordial, apesar de um discurso agressivo do sr. Simão Mansur*

ENTRE DOIS FOGOS

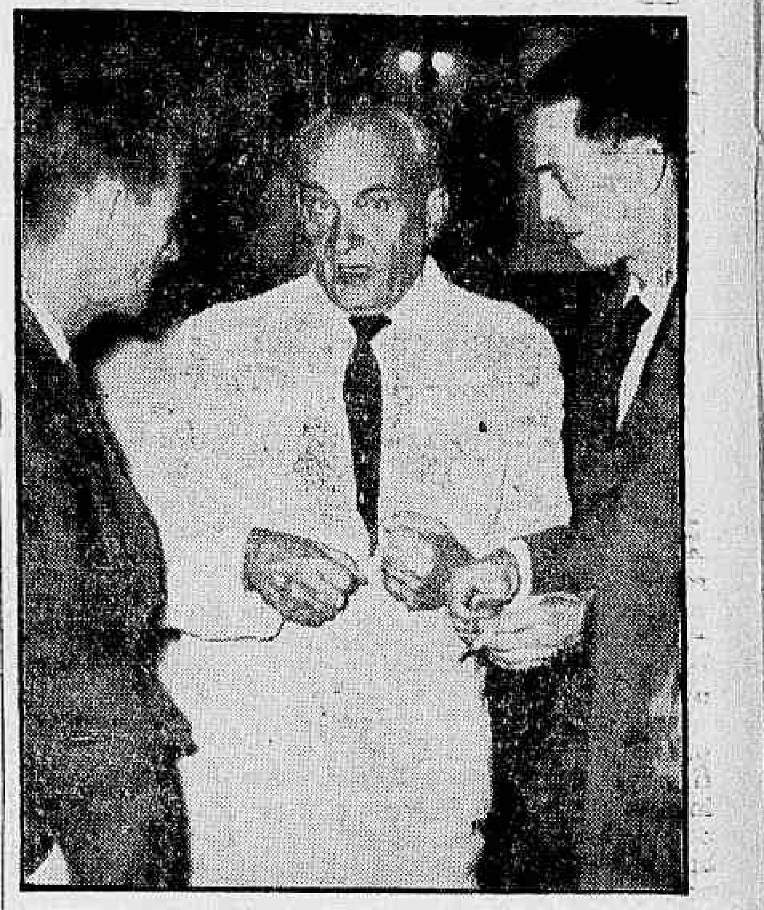

NITERÓI — O secretário de Segurança do Estado, deputado Gouveia de Abreu, estêve em visita à Assembléia Legislativa, onde, embora informalmente, foi solicitado a prestar esclarecimentos sôbre o problema do jôgo clandestino, tema principal das críticas à sua pasta. O sr. Gouveia de Abreu viu-se entre dois fogos, em dado momento, pois tinha a seu lado (foto) os líderes da Oposição na Casa, os deputados trabalhistas Palmir Silva e Alvaro Fernandes. O problema do jôgo estêve em foco, como confirma a expressão veemente do secretário, que poderá ser convocado oficialmente para fornecer informações a respeito, caso seja aprovado requerimento já apresentado à Mesa, com êsse objetivo.

ROTEIRO DOS MUNICIPIOS

# Itaperuna: Celso fêz 4 promessas ao povo

ITAPERUNA —

**Durante a sua recente visita a Itaperuna, o governador Celso Peçanha fêz diversas promessas ao povo, prometendo inclusive construir a tão esperada Avenida Beira Rio, para entregá-la à população no próximo dia 10 de maio. O sr. Celso Peçanha prometeu ainda:**

**1) Construir um grupo escolar no Bairro do Aeroporto;**

**2) Pagar as dívidas da Municipalidade junto à Emprêsa Fluminense de Eletricidade, para que as ruas de Itaperuna sejam melhor iluminadas;**

**3) Pavimentar as rodovias Itaperuna-Campos, Itaperuna-Muriaé e Itaperuna-Roposo. (Do correspondente Raul Rodrigues).**

## Barra Mansa

O vereador Josué Dias Bragança solicitou providências do prefeito, em requerimento encaminhado à Mesa da Câmara Municipal, para impedir a instalação de uma oficina de reparos de pneus junto ao Hospital Santa Maria, no Bairro Ano Bom, uma vez que os doentes são incomodados não só pelo barulho, mas também pela fumaça que se desprende da fusão da borracha.

* * *

**No próximo dia 11, será realizado, no distrito de Quatis, um leilão de gado em benefício da construção do prédio do ginásio da Campanha Nacional de Educandários Gratuitos. O sr. Alfeu Ferreira informou que a promoção contará com a presença do ministro Brígido Tinoco. (Do correspondente João Silveira).**

## Cambuci

**O diretório municipal do PTB fará celebrar, no próximo dia 11, na Matriz de Cambuci, missa comemorativa do aniversário do governador Roberto Silveira, que transcorrerá na data. O ato será oficiado pelo padre Óton Deodato, às 18,30 horas, e contará com a presença de autoridades locais e estaduais. Entre os visitantes, estará o ex-presidente da UFE, médico João Kiffer Neto, filho de Cambuci e integrante da nova geração de políticos trabalhistas.**

## Macaé

Será instalado no próximo sábado em Macaé, o Comitê Municipal do Movimento Renovador da Mocidade, em ato a que estará presente uma delegação de Niterói, presidida pelo médico João Kiffer Neto.

O Movimento, que foi fundado há dias, em Niterói, já instalou núcleos em São Gonçalo, Petrópolis e Campos e pretende criar novos comitês em diversas cidades fluminenses. — (Do correspondente).

## Rezende

**O Hospital da Santa Casa de Misericórdia de Resende, que atende à população pobre do Município, está pleiteando ajuda do Estado para melhorar suas instalações, que necessitam de uma reforma. O provedor da instituição, sr. Benedito Ramos de Sousa, espera que o govêrno lhe assegure meios para continuação da obra a que a Santa Casa se devotou. (Do correspondente João Silveira).**

# Prefeito não crê em 'black-out'

NITERÓI —

**O prefeito Wilson de Oliveira disse ao DC, ontem que não tomará conhecimento das ameaças da Companhia Brasileira de Energia Elétrica de cortar a iluminação das ruas de Niterói, "uma vez que a municipalidade nada tem com o caso e não pode ser obrigada a pagar uma dívida que é do Estado".**

— "Se eu tivesse podêres para tanto o que eu faria era intervir imediatamente nesta emprêsa que, a pretexto de explorar os serviços de eletricidade desta terra vem desservindo a população" — acrescentou o prefeito.

— "O que a emprêsa deve em impostos predial, industrial e taxas diversas suplanta em muito o que ela alega ser credora. Assim, bastará que determinemos a cobrança judicial dessas contas para que a emprêsa fique em dificuldades" — acrescentou.

## Nilópolis: cessa a greve dos barnabés

**Com o recuo do prefeito Alfredo Alentejano, que concordou em equiparar os vencimentos do funcionalismo municipal ao Salário-Mínimo regional, terminou ontem a greve deflagrada na véspera pelos "barnabés" de Nilópolis.**

Para atender as reivindicações dos servidores, o prefeito anunciou que fará um corte de cêrca de uma centena de funcionários, uma vez que os cofres municipais não suportariam a elevação de despesas acarretada pelo aumento que será da ordem de Cr$ 1 milhão e 500 mil.

A greve paralisou completamente, durante um dia, todos os serviços da Municipalidade, inclusive a coleta de lixo e os cemitérios.

# Finanças divulga a tabela de pagamento

NITERÓI —

A Secretaria das Finanças tornou público, ontem, a tabela de pagamento do funcionalismo estadual correspondente ao mês de maio, que terá início segunda-feira e será encerrado no dia 2 de junho, quando perceberão seus vencimentos os diaristas dos diversos órgãos do Estado.

Além das recomendações habituais, a Secretaria está avisando aos funcionários que não poderão receber seus vencimentos, a partir do dia 1º. os servidores que não apresentarem o talão de entrega da declaração do impôsto de renda.

A TABELA

E' a seguinte a escala de pagamento organizada:

Dia 29 — servidores dos Gabinetes Civil e Militar do governador, dos Gabinetes dos secretários de Estado, dos Tribunais de Justiça e de Contas e das secretarias de Finanças e de Administração Geral.

Dia 30 — servidores das secretarias de Interior e Justiça, Segurança Pública, Educação e Cultura (só efetivos e extranumerários) excluído o pessoal do magistério;

Dia 31 — servidores das Secretarias de Agricultura, Obras Públicas e Saúde e Assistência;

Dia 1º. de junho — servidores da Secretaria de Educação (professôres).

Dia 2 — diaristas de tôdas as repartições estaduais.

RÁDIO RIO DE JANEIRO
ZYZ-34 — Ondas médias — 1.320 KCS
ZYZ-30 — Ondas curtas — 5.045 KCS
FM. 97,3 MCS
APRESENTA
Todos os SÁBADOS, das 12,30 às 15,30 horas
O PROGRAMA
"SOUSA ANDRADE"
com o seu organizador e a participação do locutor
EDGARD SILVA
"RETALHOS LIRICOS"
"ALBUM MUSICAL"
"CANÇÕES INESQUECIVEIS"
"ISTO É PORTUGAL"
"ATUALIDADES MUSICAIS"
Gentileza das
"A PREDILETA"
"MAGAZIN RIVERA"
"A MALA CHINESA" e
"VENEZIANAS PAN-AMERICAN"
"LOJAS DUCAL"
"CASA DA ONÇA"
Sintonizem seus receptores em 1.320 Kcs. todos os SÁBADOS, das 12,30 às 15,30 e OUÇAM O MAIS LINDO PROGRAMA dos SÁBADOS.

# Guarapari vai acontecer com grande "Center"
# João Neder é o maior "lagarto" da sociedade

**Sociedade** — Jean Pouchard

UM GRUPO simpático do "jovem society" carioca, arrumando as malas para uma excursão pelos principais pontos da Europa. O organizador da excursão em questão é o jovem colunista José Carlos Gomes.

* * *

NOS PRIMEIROS dias de junho o MAM inaugurará sua discoteca.

* * *

A BONITA srta. Sônia Dutra, filha do petebista Elói Dutra, circulando dentro da noite de Jorginho Guinle a tiracolo.

* * *

ONTEM, foi o casal Otacílio Gualberto de Oliveira que recebeu um grupo "top" para um "dinner". Um jantar no "castelo de bôlso" dos Gualberto é notícia importante porque para o nosso "Grand Monde" é importantíssimo o gabarito da sra. Maria Eudoxia Gualberto na difícil e requintada arte de receber. A sra. Gualberto é a "Hostess n.º 1 do Brasil".

* * *

O CASAL Frederico C. Melo, dia 30, estará devidamente comemorando suas bodas de prata.

* * *

SEGUNDO tudo indica, o Barão Stuckart vai mesmo voltar com "fúria louca" às noitadas de nossa "Cidade Maravilhosa". O homem que se tornou célebre nos tempos do "Vogue" será o novo responsável pelo "Au Bon Gourmet".

* * *

INEGAVELMENTE, em que pese as críticas dos colunistas especializados em teatro, Jean Louis Barrault e Madeleine Renaud levaram ótimo público e fizeram sucesso nessa curta temporada no ex-Municipal. Nos intervalos tivemos oportunidade de anotar tanta categoria nas "toilletes" quanto nos nomes que foram beber a civilização do teatro francês: governador e sra. Carlos Lacerda (sempre rodeados dos "puxas" em disputa por um "favorzinho), almirante sra. Jorge Dodsworth Martins, sra. Célia Leite Garcia, condessa Pereira Carneiro, sr. e sra. M. F. Nascimento Brito, sr. e sra. Guilherme da Silveira Filho, os marqueses Cattaneo Adorno, sr. e sra. João da Silva Monteiro, sr. e sra. Marcelo Roberto, sr. e sra. Jean Gerard Fleury sra. Nenette de Castro (num elegantíssimo modêlo de rendas vermelhas), sra. Baby Cerquinho, sr. e sra. Paternote de Vallee e outros.

* * *

HOJE, o embaixador Carlos Muniz estará comemorando devidamente a data nacional do país que representa no Brasil: Argentina.

* * *

A famosa Eartha Kitt, que está se exibindo na Paulicéia, deverá acontecer numa temporada carioca também.

* * *

PARA uma temporada de dois anos em Londres, voou o jovem Baldomero Barbará. Foi fazer um curso de metalurgia.

* * *

NA PAULICÉIA, é grande a expectativa em tôrno da tradicional corrida de Interlagos, programada para êste fim-de-semana. Muitos nomes do "society" carioca darão um pulinho a São Paulo para assistir à coisa.

* * *

O CONHECIDO caricaturista Lam comentando com o colunista: "A caricatura mais difícil que fiz foi da sra. Eunice Modesto Leal e, a mais fácil, da sra. Ivone Lopes".

* * *

NO PRÓXIMO mês deverá passar pelo Galeão o presidente John Kennedy, que vai a Punta del Este participar da Conferência Econômica Interamericana, marcada para o dia 15.

* * *

DJANIRA acontecendo com uma exposição na Galeria Bonino.

* * *

MUITA gente de sociedade e até mesmo um colunista social, comprando sua "última residência" no discutido cemitério do sr. Carlos Lacerda. Portanto, a moda agora é ser enterrado no nôvo cemitério criado pelo primeiro governador da Guanabara.

* * *

NA NOITE de ontem, esta coluna ofereceu um jantar em homenagem as mais elegantes debutantes de 61. Tudo sucedeu na Gênova e amanhã eu conto.

* * *

JOÃO Alberto Leite Barbosa e Antônio Sanchez Galdeano formando entre os novos conselheiros da Associação Comercial. — Um leitor escreve para o colunista reclamando a refrigeração do Cinema Miramar. Não temos nada com isso, mas a COFAP têm. — A nova moda agora nos programas políticos de televisão, é chamar o sr. Moisés Lupion de ladrão. — Antigamente o "creme" do jornalismo carioca se reunia no Vilarinho às seis da tarde. Depois Paulo Mendes Campos, Lúcio Rangel, Raimundo Nogueira, Sérgio Pôrto, José Guilherme Mendes, Otelo Caçador Millôr Fernandes se transferiram para o "Zeppelin" enquanto Fernando Lôbo Zé Auto, Lam, Mário Reis, Luís Reis, Haroldo Barbosa, Vinícius de Morais e Nélson Fonseca passaram para o "Esplanada". Êste é o "crime" da boêmia do "après-midi". — O sr. Harry Gigliolli convidando o colunista para a recepção que oferecerá, dia 6, quando exibirá documentários de indústrias italianos. — Muito bom o novo penteado da bonita sra. Teresa de Sousa Campos. — O "creme" da sociedade carioca entrando para sócio do Clube Columbandê. — A elegância da bonita sra. Rosita Tomás Lopes é uma nuvem com carôço. — José Alípio Goulart lançando um livro, dia 30, na Hípica. — Dia 31, no MAM, teremos a entrega dos prêmios Formiplac (alô! alô! Valdemar Bombonatti), concurso organizado por todos os críticos de artes plásticas do Brasil. — Hoje, chá-bridge beneficente na Hípica.

* * *

VOCÊS já repararam o número de "lagartos" que acontecem tôdas as tardes na piscina do Copa?

* * *

DOMINGO, o sr. José Aparecido de Oliveira, conhecido secretário do presidente JQ, será homenageado com um jantar no Automóvel Clube de Belo Horizonte.

* * *

MUITOS nomes de sociedade entrando para sócio da INTERLAR, que funciona como um "Dinner's" Club melhorado.

* * *

O COLUNISTA Wilson Frade organizando o "Baile das Debutantes" de Belo Horizonte.

* * *

A REVISTA "Sombra" que durante muitos anos foi o espêlho da sociedade brasileira, vai voltar a circular em moldes sérios. O sr. Mário Lima é quem está a testa da coisa.

* * *

O SR. Alberto Bianchi está gastando milhões na construção, em Guarapari, de um moderníssimo edifício comercial naquele balneário capixaba. "Guarapary Center" é o nome do edifício em pauta.

* * *

AMÁLIA Rodrigues jantando completamente "in love" com o sr. César Seabra que, entre outras coisas, é seu marido. Foi no "Galo".

* * *

O CANTOR Dick Farney acaba de ser convidado para atuar semanalmente num "show" da mais importante estação de TV da Argentina.

* * *

UM DOS maiores "lagartos" da sociedade carioca, é o sr. João Neder. Prestem a atenção.

* * *

PARECE que logo mais, sucederá mesmo a estréia de Tonny Bennet no Copa. Se houver estréia desta vez, muito pouca gente estará presente.

* * *

PARA uma circulada na Argentina voou o sr. Roberto Seabra que, em virtude da deliberação do presidente JQ proibindo corridas nos dias de semana, pretende transferir para o turfe argentino a maioria dos seus cavalos.

* * *

ACABO de receber uma carta que, depois de publicada, deve servir de estímulo para muita gente que mora em "apartamento" e não sabe como se divertir: "Ilmo. sr. Jean Pouchard. A amizade entre vizinhos está morrendo. As populares festas Juninas, também. Este, porém, não é o nosso caso pois moramos em um edifício com uma grande área externa ao redor de todo o prédio. Para reviver as duas coisas é que nos organizamos num grupo de môças e rapazes. Nosso edifício tem 36 apartamentos e conseguimos, em três anos, congregar numa só grande família todos os condôminos. O nosso grupo é conhecido como a Ala Jovem. Somos a "Ala Jovem do Edifício Lusitânia". Há três anos vimos realizando com sucesso essas festas juninas, hoje conhecidas não só na Tijuca como em outros bairros. Fizemos dos moradores uma impressionante equipe para coordenação das festas, havendo colaboração de todos nas contribuições para a decoração do pátio e organização do bufê que é servido gratuitamente aos convidados. No ano passado contamos com 700 convidados e recebemos felicitações gerais pelo êxito de tudo. Hoje o nosso edifício é um lugar adorável. Não somos 36 famílias vizinhas, somos 36 famílias amigas. Existe entre nós uma união que só temos notícia, no Rio de Janeiro, no grupo da Rua Miguel Lemos. E' na certeza de estarmos aumentando o rol dos nossos amigos que vimos pedir o seu comparecimento e dizer-lhe do imenso prazer que a sua presença nos daria. A "Ala Jovem" conta com sua presença. ass. Dalmar Santos Filho".

* * *

POR HOJE é só. Dia 28 vem aí. Não deixe de colaborar com d. Hélder Câmara, enviando parte de seus juros bancários para o "Banco da Providência" de d. Hélder Câmara. (Tchau).

A bonita e louríssima sra. Maurierdi Góis, ao lado do colunista JP, num recente jantar no Caiçaras

# Consulte advogado

**Astrologia** — Prof. Mirakoff

HOJE, 25-5-1961 (quinta-feira) — Pode viajar e encetar negócios financeiros. Poderá também consultar médico, dentista ou advogado. ACONTECERÁ HOJE AO LEITOR: As predições felizes ou não de hoje com horas e números de bons augúrios, são transcritas abaixo, para os leitores nascidos em qualquer dia, mês e ano dos períodos seguintes.

**PARA OS NASCIDOS:**

ENTRE 22 DE DEZEMBRO E 20 DE JANEIRO (Capricórnio)
Apreensões, negócios insolúveis e dificuldades financeiras. 14, 16 e 18; 15, 17 e 71 (horas e números).

ENTRE 21 DE JANEIRO E 18 DE FEVEREIRO (Aquário)
Dúvida, vacilação, inconstância e confusão psíquica e perigo de rompimentos de amizade. 4, 5 e 6; 32, 43 e 35 (horas e números).

ENTRE 19 DE FEVEREIRO E 20 DE MARÇO (Peixes)
Manhã promissora, com realizações de pequena monta: a tarde será duvidosa. 10, 11 e 12; 19, 20 e 21 (horas e números).

ENTRE 21 DE MARÇO E 20 DE ABRIL (Áries)
E' preciso não ter indecisões, porque a tibieza poderá ser prejudicial. 13, 15 e 16; 22, 24 e 21 (horas e números).

ENTRE 21 DE ABRIL E 20 DE MAIO (Touro)
Os assuntos jurídicos e financeiros serão impulsionados com objetividade e necessário harmonizar os seus sentimentos com os acontecimentos [illegible] do momento. 15, 14 [illegible] 22, 23 e 24 (horas e números).

ENTRE [illegible] DE MAIO E 20 DE JUNHO (Gêmeos)
[illegible] 9, 11 [illegible] 54, 56 e 67 (horas e números).

ENTRE 21 DE JUNHO E 22 DE JULHO (Câncer)
Negócios precipitados; porém, haverá depois árduas tarefas, conquistas agradáveis e êxitos financeiros. 9, 10 e 11; 54, 61 e 74 (horas e números).

ENTRE 23 DE JULHO E 20 DE AGÔSTO (Leão)
Correspondência, inquietude por motivos de viagens. 3, 21 e 28; 30, 39 e 41 (horas e números).

ENTRE 21 DE AGÔSTO E 22 DE SETEMBRO (Virgem)
Sem novidades, a não ser à tarde, que será de confusão psíquica. 8, 9 e 10; 44, 45 e 46 (horas e números).

ENTRE 23 DE SETEMBRO E 22 DE OUTUBRO (Balança)
Dificuldades e tramas de inimigos secretos. A tarde será de sucessos sociais. 3, 5 e 8; 30, 50 e 62 (horas e números).

ENTRE 23 DE OUTUBRO E 22 DE NOVEMBRO (Escorpião)
Disposição belicosa e contrariedades com parentes. 9, 10 e 11; 56, 57 e 47 (horas e números).

ENTRE [illegible] DE NOVEMBRO E 21 DE DEZEMBRO (Sagitário)
[illegible] com [illegible] outro sexo [illegible]. A tarde será bem pro[illegible] 15 e 17; 40, 42 e 53 (horas e números).

# Agitação nos meios musicais

**Discos** — Alberto Rêgo

OS MEIOS radiofônicos, discográficos e musicais vêm sendo agitados por uma série de medidas, algumas ainda em fase de estudo e planejamento, que alterarão de maneira radical o panorama de suas atividades. Unificação da cobrança de direitos autorais ou até mesmo a ameaça da intervenção do Estado nas sociedades de compositores; redução no tempo reservado aos anúncios pelas emissoras de rádio e TV, a criação da Ordem dos Músicos que, diga-se de passagem, contém em sua estrutura várias aberrações; obrigatoriedade de dois terços de composições de autores nacionais nas programações radiofônicas e nas reuniões dançantes; restrições quanto a reprodução em discos de matrizes estrangeiras são algumas das inovações que vêm preocupando e agitando as classes interessadas. Não fôsse isso o bastante, as companhias de discos estão processando, ainda que muito sigilosamente, estudos e entendimentos destinados a cobrança de "royalts" pela utilização pública (Rádio — TV — Autofalante — Vitrolas etc.) de suas gravações. A medido nada tem de nova, porque êste direito universal sempre figurou nos dizeres das etiquêtas dos discos. Também a ADDAF — Associação Defensosa de Direitos Artísticos e Fonomecânicos, reconhecendo êste mesmo direito, contém artigos em seus estatutos prevendo a cobrança de "direitos de intérpretes na irradiação dos discos fonomecânicos. A novidade consiste apenas, na aplicação dêsse direito, o que viria deixar em grande dificuldade a totalidade das rádios emissoras do interior do país e a grande maioria existente nos grandes centros urbanos que utilizam, em suas programações a chamada "música de conserva".

## As mais vendidas

AQUI estão as músicas e composições gravadas mais procuradas pelo público nas lojas especializadas. Esta relação foi confeccionada com as informações recebidas das maiores firmas do gênero. ELEPES: "Noite de Saudade", Nelson Gonçalves (RCA Victor); "S Music", Ray Conniff (Columbia); "Convite ao Drink", Djalma Ferreira (Drink); "My Love for You", Johnny Mathis (Columbia); "A Bossa Negra", Elza Soares (Odeon); "Ed Lincoln e seu Órgão Espetacular", (Masterpiece); "La Violetera", Sarita Montiel (Hispa-Vox) e "Sacha Distel en Persona" (Phillips). 78 ROTAÇÕES: 1º.) "Coração de Luto", Teixeirinha (Sertanejo Chantecler); 2º.) "A Noiva", Ângela Maria (Continental); 3º.) Rock do Ratinho, Carequinha (Copacabana); 4º.) "A Flôr do meu Bairro" Nélson Gonçalves (RCA Victor); 5º.) "Agora", Alcides Gerardi (Columbia); 6º.) "Look for a Star", Garry Miles (Liberty); 7º.) "Boato", Elza Soares (Odeon); 8º.) "Abandonado", Sergio Murilo (Columbia); 9º.) "Ansiedade", Nat King Cole (Capitol) e "Onde estarás", Anísio Silva (Odeon).

# Obrigon hoje na Barcinski

**Artes** — Antônio Bento

SERÁ hoje inaugurada, na Galeria Barcinsk (Avenida N. S. Copacabana, 400-A) uma exposição do pintor Alejandre Obregon, que há pouco realizou com muito sucesso uma mostra na Galeria Sistina, em S. Paulo. O artista colombiano coloca-se à margem do movimento social da pintura latino-americana.

Conforme tem salientado, Obregon faz uma pintura em que dá preeminência aos valores plásticos, e não à narrativa poética, como é ainda comum na arte sul-americana dos nossos dias.

Alejandre Obregon já participou da Bienal de S. Paulo, tendo também inaugurado, juntamente com Manabu Mabe, uma exposição recente no Instituto de Arte Contemporânea de Boston. Em abril último, fêz uma mostra no Salão do "Time", em Nova Iorque. Os quadros dessa exposição serão em seguida enviados para a Europa, juntamente com outros trabalhos do artista.

Encontram-se obras de sua autoria na Galerie Creuze, Paris; Musseum of Modern Art, N. York; Museum of Fine Arts, Houston; Museum of Fine Arts, Dallas The Phillips Gallery, Washington; Museu Nacional, La Paz; Institute of Arts, Detroit; União Pan-americana Washington; Museu de Arte Moderna, Madrid; Museu Nacional, Bogotá; Museu Zea, Medelin — I. Delgado Museum, N. Orleans.

OBREGON RECEBEU ÊSTES PRÊMIOS:

Menção nas IV e V Bienal de São Paulo; 1º. prêmio da Gulf Caribbean International Exhibition 1956; 1º. prêmio anual de pintura Barranquilla 1959; Prêmio nacional Guggenheim International, N. York, Paris.

Já fêz exposições em Paris, Washington, Boston, Nova Iorque, Barranquilla, Bogotá Madrid, Pittsburg, Barcelona e São Paulo.

## Cenira na "Piccola Galeria"

APRESENTANDO uma série de desenhos, a Piccola Galeria (Praia do Flamengo 388-2.º andar) abrirá segunda-feira, dia 29 de maio, às 18 horas, a exposição da jovem pintora Cenira.

## Júri internacional da VI Bienal

ATENDENDO ao convite formulado pelo Diretor-Geral do Museu de Arte Moderna, Lionelo Venturi da Universidade de Roma e James Johnson Sweeney, diretor do Museu de Houston, aceitaram de integrar o júri internacional da VI Bienal de São Paulo

A presença dêsses dois críticos de renome internacional, no Brasil, para o certame de setembro vindouro, testemunha o conceito que a Bienal goza nos ambientes culturais e artísticos estrangeiros. Os outros membros do júri serão convidados entre os delegados enviados pelos países participantes, que, todavia, não tomaram parte no júri da Bienal passada.

## Último dia de entrega dos trabalhos para a Bienal

Encerrar-se-á impreterivelmente o prazo para a entrega dos trabalhos que deverão ser examinados pelos júris de seleção da VI Bienal. Em São Paulo, o pôsto de recepção funcionará até às 19 horas, no 3.º andar do Museu de Arte Moderna, no Parque Ibirapuera.

## Firkusny amanhã na "ABC"-Pró Arte

AMANHÃ, dia 26 às 21 horas será realizado o único recital do pianista Rudolf Firkusny, que há vários anos não se apresenta nos palcos cariocas. A crítica européia assim se expressa atualmente sôbre Firkusny: "Entre a "élite dos grandes pianistas, é êle um dos maiores...". "É um músico maravilhoso. A pureza de sua interpretação, seu temperamento quente e comunicativo bem como sua integridade de artista foram novamente comprovados com a entusiástica reação dos ouvintes". Do programa, que é dos mais interessantes, constam obras de: Beethoven, Sonata op. 10, n.º 1 em dó menor; Mozart, Variações sôbre um tema de Duport; Schubert, Sonata em si bemol maior (póstuma); Frutuoso Viana, Sete Miniaturas; Ravel, La vallée des cloches e Alborada del Gracioso; Liszt, Jogos dágua da Villa d'Este e Smetana, Macbeth e as bruxas

Ainda se aceitam sócios para a temporada. Informações e inscrições de 2a. a 6a.-feira das 9 às 17 horas, na Rua México 74, sala 601, telefone 22-1076.

# Instrução 204 lesando a cultura

**Literatura** — R. J.

A LIVRARIA Francisco Alves se viu obrigada a reduzir sua programação dêste ano, "em face dos atuais impecilhos criados pela Instrução 204 na indústria editorial do país" — afirma em noticiário oficial. Não obstante, anuncia o reinício dos seus lançamentos em junho próximo, com a publicação de um romance de Clarice Lispector — "A Maçã no Escuro" — e os contos de Caio Porfírio Carneiro — "Trapiá".

EM seguida espera a mesma Francisco Alves lançar nôvo livro da ex-favelada Carolina Maria de Jesus. "Casa de Alvenaria"; ensaio de Lúcio Rangel "Sambistas e Chorões"; contos de Geraldo Santos, "Arcanjos em Patrulha"; romances de Moacir C. Lopes, Osório Alves de Castro e Paulo Dantas, respectivamente 'Chão de Mínimos Amantes", "Pôrto Calendário" e "O Livro de Daniel".

* * *

ENTRE as reedições teremos os romances "Irmão Juazeiro", de Francisco Julião, e "Os Guaxos", de Barbosa Lessa; e o humorismo de Leon Eliachar, "O Homem ao Quadrado".

* * *

NAS obras de Graciliano Ramos, iniciativa da Martins Editôra, saiu "São Bernardo", agora em 7ª. edição.

* * *

ÚTIL aos estudiosos da atualidade política e sociológica é o trabalho de vulgarização intitulado "Os Países Subdesenvolvidos" do professor Yves Lacoste, impresso pela Difusão Européia do Livro.

* * *

"CASA de Pensão" é o conhecido romance de Aluísio Azevedo, incluído em suas Obras Completas que a Martins vem publicando com ilustrações da época.

* * *

AMANHÃ, em São Paulo, o editor Mário Fittipaldi promoverá o lançamento festivo de "O Único Amor de Ana Maria", livro de Isa Silveira Leal.

* * *

REELEITO presidente da União Brasileira de Escritores — Seção da Guanabara, o contista Peregrino Júnior.

* * *

FUNDADA na Inglaterra uma nova ordem de caráter cultural — "Companions of Literature" (Cavaleiros da Literatura) —, limitada a dez membros vivos. Os primeiros cinco distinguidos chamam-se Winston Churchill, Somerset Maugham, John Masefield, E. M. Forster e George Macaulay Trevelyan.

* * *

CALCULADO para setembro o lançamento do segundo volume de "Missão em Portugal", diário político do embaixador Álvaro Lins.

* * *

JOSÉ de Alencar em 19 volumes faz parte da programação editorial da Melhoramentos para êste ano.

* * *

DE 100 mil cruzeiros é o prêmio ao melhor estudo de literatura romântica paulista, instituído pela Comissão Estadual de Literatura, em São Paulo. Os originais (100 a 150 páginas) deverão ser entregues até 30 de setembro.

* * *

O INSTITUTO de Estudos Portuguêses da Universidade de S. Paulo publica um "Boletim Bibliográfico e Informativo" cujo último número traz uma bibliografia da crítica literária portuguêsa em 1951.

* * *

EM fase de renovação o setor de relações públicas da Livraria Itatiaia, de Belo Horizonte. Anda, de fato, bastante necessitada esta Casa de melhorar seus serviços com os críticos e colunistas, pois a distribuição de suas edições é das mais precárias. A remessa direta, via postal, como fazem outras editôras, deveria entrar nas cogitações da firma com vistas à informação regular do público.

* * *

Correspondência: Voluntários da Pátria, 389, apt. 710.

Janete Chermont, que embeleza as festas da A. A. Banco do Brasil

# Grajaú terá Noite das Pedras Preciosas

**Nos Clubes** — Nelson Jorge

NO PRÓXIMO dia 27, o Grajaú T. C. vai realizar uma das mais originais festas de maio. Trata-se da "Noite das Pedras Preciosas", com decorações em tôdas as dependências, representando pedras preciosas. Na ocasião será apresentada ao quadro social a representante ao concurso "Miss Guanabara".

## Almôço

REUNIÃO das mais agradáveis foi o almôço oferecido pela vva. Áurea de Sousa Pinto, progenitora do nosso "velho" amigo Vivaldo de Sousa Pinto, em sua bem montada residência. Um gigantesco porco foi assado para os convivas (pesava duzentos quilos) e "devorado" pelos presentes, ràpidamente, que chegaram à residência da sra. Áurea "esfomeados", devido à distância da residência da anfitriã. Anotamos entre os presentes o sr. e sra. Vivaldo de Sousa Pinto (satisfeito por ver seus amigos de infância reunidos na residência de sua progenitora), sr. e sra. Sebastião Prata (dizendo que não andará mais no automóvel de um seu amigo...), sr. e sra. Maria Garcia (foi apelidado de "Bat Masterson"), sr. e sra. Ewerton Del Negro (é uma fera), sr. e sra. Osvaldo Mota (apagou cedo), sr. e sra. Constantino Esteves (é um perigo dirigindo), sr. e sra. Valquir Gomes, sr. e sra. Alberto Teles, sr. e sra. Amadeu Costa (lançou nova bebida), sr. e sra. Elias Hadad, srta. Elenir Machado dos Santos, sr. Armando Viana, sr. Abel da Fonseca e Sousa, sr. e sra. José Guimarães (revoltado com a Inspetoria de Trânsito) e muitos outros. A próxima reunião está marcada para Itacoatiara, na residência dos Ciuffo.

## Trinta de Maio

RECEBI o convite da A. A. Trinta de Maio para a festa que realizará no próximo dia 3 de junho, tendo como atração o cômico Vagareza e a vedeta Siwa. Grato.

## Telegrama

CARNEIRO Pinto, ex-diretor social do Flamengo, envia telegrama agradecendo a colaboração desta coluna ao seu clube, quando êste fazia parte da diretoria. Não tem o que agradecer, é a nossa função.

## Procurando

FOMOS informados que o sr. Germano Valim, diretor de Esportes do Tijuca, está procurando, há vários dias, um comandante da Real...

## Lion's Clube da Tijuca

O Lion's Clube da Tijuca vai realizar no dia 29 do corrente, às 21 horas, na buate do Tijuca Tênis Clube, a grande festa da entrega da sua Carta Constitutiva.

Os leões e domadoras do clube da Tijuca estão trabalhando ativamente e com muito carinho para que essa festa obtenha o máximo êxito e conte com a presença de grande número de convidados e altas autoridades leonísticas.

## Banco da Guanabara

O EXPEDIENTE das têrças-feiras, no Banco da Guanabara, tem transcorrido dentro de um clima da maior alegria. O motivo é a espera pela noite-dançante, da Associação dos seus servidores. Osmar Santos Lima, diretor-social, está sabendo conservar a tradição do clube. Na última têrça-feira, repetiu-se o sucesso. Noite cheia para todos, com Risadinha comandando a orquestra e Jairo Aguiar como atração.

## Minerva

AO contrário do que está sendo noticiado, o Minerva ainda não inaugurou o seu magnífico ginásio e isto porque o presidente Osvaldo José Fernandes só o fará ao término das obras, pois deseja entregar ao quadro social, uma dependência de alto luxo, para que as grandes festas que o clube realiza mensalmente, deixem de ser problemas, em face da grande afluência de associados.

Na conversa que mantivemos com o atuante presidente disse-nos Osvaldo José Fernandes que o ginásio, cuja construção ficou em quase oito milhões, e que já está inteiramente pago, é apenas a primeira das grandes metas do clube. A seguir vai comprar os terrenos onde a sede está localizada, para logo após dar início à construção de moderna piscina, o mais antigo dos sonhos minervenses.

Se os planos que nos confiou vierem a ser concretizados, o que acreditamos, a gestão de Osvaldo José Fernandes marcará época na vida social da cidade.

## REMADORES DO URUGUAI

RECEBI a Revista Vasco do mês de maio. Desta feita, notei que o bom gôsto vem conseguindo vencer, pois foi feita uma revista com redação moderna e à altura das que melhor circulam nos clubes cariocas. A reportagem da festa de Aleluia, por exemplo, está excelente, faltando apenas, a citação das senhoritas presentes, razão de ser do sucesso de qualquer programação social.

A CASA dos Poveiros volta a dar demonstração do aprêço que tem, pelos homens de imprensa, ao dedicar a festa junina, no dia 28, à Imprensa. Como sou grato a todos os que reconhecem o esfôrço que despendemos para ser úteis aos clubes, agradeço o convite e prometo tudo fazer para comparecer.

**Passatempo** — R. Portello

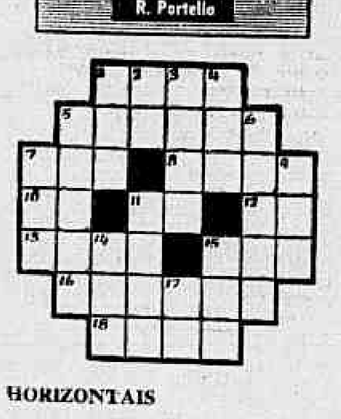

HORIZONTAIS

1 — À vista disso.
5 — Torrencial.
7 — Espaço ilimitado em que giram os astros.
8 — Órgão da vista.
10 — Artigo masculino, plural.
11 — Carta de jogar.
12 — Vento.
13 — Qualquer ensopado ou guisado.
15 — Mulher que amamenta por ajuste, criança alheia.
16 — Caminho já trilhado e sabido.
18 — Correia dupla que sustenta o estribo.

VERTICAIS:

1 — Pedaço de madeira.
2 — De outro modo.
3 — O dia 15 de março, maio, julho e outubro, e o dia 13 dos outros meses, no antigo calendário romano.
4 — Cloreto de sódio.
5 — Imperador romano.
6 — Ruminante da família dos camelídeos.
7 — Coloração.
9 — Nesta ocasião, presentemente.
11 — Abreviatura de automóvel.
14 — O objetivo numa partida de futebol.
15 — Doze meses.
17 — Seguir viagem.

RESPOSTA DO Nº ANTERIOR

HOR., jeca — buraco — badalada — alô — it — li — jau — admirada — ouriço — iara. VERT.: judô — era — caco — aca — balido — odiado — bala — atua — lia — jaça — mui — rir.

*O filme vale exclusivamente pelos desempenhos (admiráveis)*

# "O Idiota"

**Cinema**
G. & R. Santos Pereira

O CONHECIDO romance do genial escritor russo Dostoiewsky já inspirou, dizem os estatísticos do cinema, cêrca de cinqüenta filmes de várias procedências. Foi em "O Idiota", francês, que se revelou ao mundo o talento extraordinário do ator Gérard Philippe, morto há poucos anos. Embora mal dirigido por Henri Decon (ou teria sido outro o diretor, de segunda categoria, como êsse?), o talentoso intérprete comoveu tôdas as platéias com seu desempenho sensível, vivendo a personagem atribulada do príncipe Mishkin.

Agora chega-nos da União Soviética a última versão do imortal romance que retrata a decadência de costumes da antiga Rússia dos czares. E "O Idiota", de Ivan Píriev não é melhor nem pior que o do cinema francês; é mais teatral, embora muito melhor interpretado por um elenco de atôres verdadeiramente excepcionais.

De início um reparo: o colorido não se justifica de forma nenhuma numa obra tão densamente dramática, que exigia os meios tons do prêto-e-branco (muito embora as côres aqui sejam discretas, suaves, quase atingindo o neutralismo).

Por que "O Idiota", do cinema soviético, não apresenta um alto nível de realização cinematográfica? E ainda: por que êsse cinema não atingiu um elevado padrão de inventiva, uma qualidade superior, consentânea com os admiráveis progressos alcançados pela União Soviética no campo das ciências e da cultura, em geral?

Pois a verdade inconteste é esta: com raras e honrosas exceções, a cinematografia do país dos bolcheviques é flagrantemente inferior a diversos países ocidentais, contando-se entre elas a dos Estados Unidos, Itália, França, Inglaterra, sem falar de outras, como a do Japão, da Tchecoslováquia. O fato é tanto mais surpreendente quando se recorda que a revolução socialista de outubro provocou o aparecimento de um cinema da maior importância, revelando cineastas como Eisenstein, Pudovkin, Dovzhenko, Donskoi, os irmãos Vassiliev e alguns outros.

Fechemos os parênteses e voltemos ao filme:

Dissemos noutra parte que o que ressalta de imediato neste filme é a excelência dos desempenhos. Dir-se-ia que o diretor Ivan Píriev reuniu em tôrno de si as expressões mais altas da tradicionalmente famosa arte de interpretar que faz do teatro russo um dos primeiros de todo o mundo. E é bom que se registrem os nomes de Yusi Yacovlev, Júlia Borisova, Nikita Pofgorne e Raia Masimova, que defendem os principais papéis nesta recente versão do estranho mundo dostoiewskiano, de resto captado de forma irritantemente teatral por Píriev e seus companheiros de equipe técnico-artística.

E' verdade: a fita transcende teatralismo de fio a pavio: a câmara estática apenas se movimenta para frente ou para trás e a grande quantidade de primeiros planos (belos por sinal) funciona apenas como exigência imposta pela admirável galeria de tipos que transitam pela fita obedecendo a uma marcação nitidamente cênica.

Por fim: recomendamos "O Idiota", sobretudo, aos amantes da arte teatral e aos que apreciam um alto trabalho interpretativo. Pobre de recursos especìficamente cinemáticos, a fita distribuída pela "Tabajara" vale como transposição visual do mundo angustiado do genial escritor russo, "o maior dos romancistas", segundo André Gide.

# Fábrica de mate solúvel em S. Catarina: pioneira

**Relações Públicas**

UMA moderna fábrica pioneira de mate solúvel será instalada em Santa Catarina, no centro produtor da matéria-prima, segundo um esquema elaborado pelo govêrno catarinense para defesa daquele produto e aumento de suas exportações para o exterior.

Do mesmo esquema, também fazem parte um plano de pesquisas científicas destinadas a obter novos métodos de industrialização do produto, o desenvolvimento do processo do preparo de mate sob a forma de extratos líquidos para base de refrigerantes e a produção de mate em solução estabilizada para engarrafamento.

## Mate sob a forma do chá tradicional

O preparo do mate sob a forma de chá tradicional, em fôlhas granuladas, para o mercado consumidor de chá oriental — outro item do esquema governamental para o mate — possibilitará a entrada do produto no mercado dos Estados Unidos e Canadá, que consome o chá tradicional num volume de 78 milhões de dólares anualmente.

## Reforma

Objetivando a reorganização da Secretaria de Agricultura do Estado, o governador de Santa Catarina designou um Grupo de Trabalho para estudar e propor as medidas que julgar necessárias. O Grupo de Trabalho é composto de 12 membros, contando com representantes da Produção Animal, Terras e Colonização, Produção Vegetal, Caça e Pesca, Laboratório de Química Agrícola e Industrial, Departamento de Economia e Assistência ao Cooperativismo, Departamento de Engenharia Rural e as Associações de Químicos Veterinários e Catarinense de Agrônomos.

## Prêmio

Num coquetel, realizado ontem no Copacabana Pálace, que contou com a presença do ministro Sérgio Armando Frazão, que é o presidente do Instituto Brasileiro do Café, foi entregue à senhorita Elisabeth Carrascosa von Glehn um automóvel Volkswagen 1961, prêmio que lhe foi oferecido pelos revendedores daquela famosa marca automobilística em virtude de ter conquistado para o nosso país, num concurso realizado na Colômbia, o título de "Rainha Continental do Café".

## Boutique

Com um coquetel, que será realizado no próximo dia 30, às 15 horas, na Rua do Passeio, 46 — 4º andar, o Magazine Mesbla estará inaugurando sua nova boutique. Na ocasião, também haverá um desfile de modas.

## São Cristóvão

Em solenidade realizada ontem, às 20 horas, no Instituto Cyllene, a que estiveram presentes o senhor Egberto Assis Silveira e numeroso público, foi empossada a nova diretoria do Conselho de Representantes e Associações e Entidades de São Cristóvão, tendo à frente o senhor Hamilton Sbarra, seu nôvo presidente. O Conselho, que reúne presidentes das principais entidades daquele tradicional bairro, tem tido parte ativa no sentido de encontrar soluções para os vários problemas que afligem o mais importante bairro industrial de nossa cidade. O senhor Egberto Assis de Oliveira foi nomeado, recentemente, pelo governador Carlos Lacerda, administrador regional de São Cristóvão.

# Apêlo ao travesti

BRIGITTE DARLING

*Ersatz botocudo lançado pela buate Pigalle, num esfôrço de De Paula*

**Madrugada**
Mister Eco

OS rumôres de que um decreto presidencial estaria sendo elaborado para proibir, além do "strip-tease", os números de travestidos nos teatros e nas buates, não impressionaram o senhor Maximiliano Von Stuckard. O conhecido Barão do Vogue deve ter o seu serviço secreto de informações palacianas, pois, de outra maneira, aguardaria, como tôdas as pessoas de bom-senso, o desenvolvimento das manobras mòrmente nestes dias em que nunca se sabe o que vai acontecer.

O senhor Max Stuckard acaba de assumir a direção de Au Bon Gourmet. Uma de suas primeiras medidas para que a elegante casa não venha a fechar as portas, como ameaçou um dos seus sócios, foi, justamente, idealizar um pequeno "show" à base de "travesti", já em ensaios, por sinal protagonizado pelo mesmo transviado que desempenha idênticas funções o atual espetáculo do Night and Day.

Teme-se pelo êxito da iniciativa do senhor Stuckard. Dificilmente o público que costuma frequentar o Au Bon Gourmet — o melhor e mais luxuoso restaurante da cidade, sempre teimoso em querer ser buate — aceitará o exótico espetáculo, mesmo estando programado para madrugada alta.

Por outro lado, se vier a proibição — da qual se não deve duvidar — a medida poderia representar o fim de Au Bon Gourmet ou a sua transformação inapelável em "inferninho" pois que ingente o trabalho a ser dispendido em busca da clientela perdida.

Lamentável, sob todos os aspectos o que pretende realizar o senhor Stuckard, com as peculiaridades de um legítimo apêlo à ignorância...

## Sem pretendente

A CANTORA norte-americana Eartha Kitt, que deverá estar estreando hoje em São Paulo, tem os dias 1 e 2 de junho próximo livres, podendo atuar nas noites cariocas. Não apareceu, entretanto, até o momento, um "valiente" que se dispusesse a apresentá-la, embora o seu preço acessível. Os empresários destas plagas parecem ressabiados com os últimos insucessos de público para os artistas estrangeiros.

TONY BENNETT

*Desta vez, vamos?*

## "Show" no O.K.

MAIS uma tentativa vai fazer o O. K. a fim de movimentar as suas noites. Está marcada para têrça-feira próxima, naquela buate, a estréia de um "show" intitulado "Alô, Alô Copacabana", produzido por Luis Felipe Magalhães e apresentando também — é claro! — números de "stripe-tease".

Outro negócio perigoso, numa buate de instalações inadequadas para a exibição de "shows". O O. K. é a única buate do Rio em que a pista de danças — e palco eventual — fica situada em plano inferior à localização das mesas.

## Duas noites

TONY Bennett já está de volta, após ter-se apresentado em São Paulo, Montevidéu e Buenos Aires, sendo que na capital portenha a sua temporada foi prorrogada por dois dias, em vista do êxito obtido. Tony Bennett se apresentará no Copacabana Pálace amanhã e sábado.

## Jânio, o compositor-revelação

*Bastou ao senhor Jânio Quadros permitir que o compositor Rossini Pinto musicasse um dos seus versos — "Convite ao amor" — para que lhe acontecesse, como a Carlos Gomes quando escreveu "O Guarani" começar pelo fim...*

*Foi eleito o "compositor-revelação de 1960 pelo "Clube dos Comentaristas do Disco", versão musical do célebre "Cordão dos Puxa-sacos".*

*Dizem que a proposta foi do cronista Dirceu Ezequiel, que não titubeou em guindar o presidente da República à posição ridícula de "compositor-revelação".*

*Mas não ficou nisto, apenas, a consagração do senhor Jânio Quadros.*

*A sociedade SBACEM está querendo incluí-lo em seu quadro de sócios efetivos ou honorários, não se sabe ao certo, não se precisando muita malícia, entretanto, para concluir-se que "Convite ao amor" vai render alto em matéria de direito de execução.*

*Mesmo que não seja executada, a exemplo da marcha "Juca", do senhor Geraldo Carneiro, secretário do ex-presidente Juscelino, que faturou 100.000 cruzeiros naquela Sociedade sem ter sido ouvida, a canção "Convite ao amor" subirá a um milhão, pelo menos.*

*Mas há ainda o caso da "Marcha da Vitória", do senhor Joubert de Carvalho, que tem o mérito de ter sido escrita no período da campanha presidencial.*

*Vai daí que Joubert pretende ser o sucessor do Benê Nunes como pianista oficial no quinqüênio Jânio Quadros, merecendo pelo menos um cartório em Brasília e tendo de compôr uma "berceuse" para o primogênito de Tutu e Alaor.*

*Há também, da lavra do autor de "Maringá", com versos de Ari Kerner, autor de "Trepa no Coqueiro", o "Hino ao Presidente", já gravado pelos Fuzileiros Navais no outro lado do disco.*

*Todos estão querendo "trepar no coqueiro" com a devida desenvoltura...*

*E o senhor Jânio Quadros, que dirá de seu súbito êxito como letrista ou compositor musical, a ponto de ser proclamado o melhor de 1960?*

*Pode ser que gosie, pois os deuses acostumam-se fàcilmente ao incenso dos turibulários e dão prêmios aos bôbos da côrte que se esforçam por diverti-los.*

*Pode ser também que apenas os tolere, com essa filosofia comum a todos os homens guindados às culminâncias do poder, considerando-os como corolários inevitáveis do sucesso político.*

*Seja como fôr, o panorama é triste.*

*E quem sabe o escriba que traça estas linhas não estará com inveja do Rossini Pinto, do Dirceu Ezequiel, do Joubert de Carvalho, e de outros que, nos próximos tempos, deverão cortejar as graças janistas?*

*No Brasil, do senhor Getúlio Vargas para cá, o fenômeno da civilização do presidente da República tornou-se um hábito infalível.*

*Assim vamos observar.*

*Se os primeiros puxa-sacos obtiverem êxito com o "homem da vassoura", não teremos dúvida em escrever uma ópera: — "Vida, Paixão e Morte de Nosso Senhor Jesus Quadros". — Prof. Marrêta (Transcrito da revista "Música & LETRA").*

## Diz-se que . . .

... o empresário Cilo Costa está satisfeitíssimo com a atuação de Gina Le Feu na peça "Society em Baby Doll";

... a presença de Eartha Kitt vai obrigar a recesso famoso maestro brasileiro;

... no concurso de Miss Decote, determinada candidata não usou imprescindível peça do vestuário, alegando que a mesma não era exigida pelo regulamento;

... o Zum-Zum talvez tenha a sua inauguração no próximo dia trinta;

... o ator Wilson Viana quando desempenha o papel de deixa-disso, confunde-o com o de amigo da-onça.

# Registro

1815 — Nasce, no Rio de Janeiro, Francisco de Paul Negreiros Saião Lobato, depois Visconde de Niterói.
1859 — Morre, no Rio de Janeiro, o general Miguel de Frias.
1871 — Parte para a Europa o Imperador Pedro II.
1875 — Morre, no Rio de Janeiro, Violante Atalíba.
1881 — Morre, no Recife, o jurisconsulto Francisco de Paula Batista, professor da Faculdade de Direito
1901 — Nasce, em São Paulo, Antônio Alcântara Machado.
1952 — Morre, no Rio de Janeiro, José Monteiro Soares Filho, político, jornalista, deputado federal, líder da UDN.
1959 — Morre, no Rio d. Janeiro, o general Joaquim Magalhães Barata, antigo revolucionário. Governou várias vêzes o Estado do Pará e era senado federal pelo referido Estado.

### ANIVERSÁRIOS

*SENHORES:*

José Palhano de Jesus; engenheiro; Luis Sodré, médico; Haroldo Quintanilha Pereira; Edgar Xavier de Matos; Manoel Batista dos Santos; Ernesto Frederico de Oliveira, engenheiro; José Fredolino Prufes; Fernando Pessoa de Queiroz; Silvio Neto Machado; Jaime Arruda Filho; Jeremias Rodrigues dos Santos, maestro; Condebaldo Alvim.

*SENHORAS:*

Professôra Estela Pinheiro Requião; Maria Teixeira Serra; Nair Sampaio; Neusa Mesquita Caldas; Rita Costa Moreira; Josefa Maria Madalena; Nabuco Alonso; Laura Dulval; Laura de Brito Leitão; Olga Cortês; Ana da Costa Moreira; Neusa Guimarães.

*MENINOS:*

Completa, anos hoje, o menino *José Olegário Júnior*, filho do nosso companheiro José Olegário e sra. Sebastiana Olegário de Oliveira.

### NASCIMENTOS

O lar do sr. Jorge Moreira Ramos acha-se aumentado com o nascimento de seu filho *Paulo Roberto*.

### NOIVADOS

Com a *srta. Olga Pereira Benfica*, filha do sr. Altino Rodrigues Benfica e sra. Ambrosina Marques Benfica, contratou casamento o *sr. Alírio Vale Euzébio*, sargento da Marinha.

### BODAS DE PRATA

Comemora suas Bodas de Prata no próximo dia 29 o casal dona *Dalila Cunha - dr. Leopoldino Cunha*, conhecido médico, do corpo clínico da ABI. Por tão grato evento, o filho do casal — Paulo Roberto Minas da Cunha — manda rezar missa em ação de graças, às 9,30 horas, no Mosteiro de São Bento.

### CASAMENTOS

*Srta. Vera Lúcia Campos de Lacerda - sr. Paulo Silvestrini* — Realizar-se-á no próximo domingo, 28, às 16,30 horas, na Igreja do Senhor Bom Jesus do Calvário (Rua Conde de Bonfim, 50), o enlace matrimonial da *srta. Vera Lúcia Campos de Lacerda*, filha do sr. Túlio Romero de Lacerda, do IAP dos Industriários, e sra. Guiomar Campos de Lacerda, com o *sr. Paulo Silvestre*, filho do sr. Domingos Silvestrini, indust. em S. Lourenço (Minas Gerais), e a sra. Odete Amaral Silvestrini. O nôvo casal irá residir em São Paulo.

— A 31 do corrente realizar-se-á o casamento da *srta. Sevilha Monti*, filha do dr. Severino Rodrigues Carvalho, advogado neste Forum, e dona Francisquinha Monti, e, o jovem bacharelando *Gilberto Lindgren*, técnico eletrônico do DCT e filho, do general Geraldo Lindgren, digno senador do Rio Grande do Sul e dona Nize Lindgren.

— *Srta. Regina Dutra Séve - dr Frederico Guilherme Jalger* — Na Igreja de Nossa Senhora de Lurdes, na Avenida 28 de Setembro, 200 (Vila Isabel), será celebrado, sábado, dia 27, às 16 horas, o enlace matrimonial da *srta. Refina Dutra Séve*, filha do nosso companheiro de trabalho Miguel Pereira Séve e da sra. Hezir Dutra Séve, com o *sr. Frederico Guilherme Jalger*, filho da viúva Gabriela Ruschel Jalger. Serão padrinhos, pela noiva, o dr. Paulo Pereira Séve e a sra. Ângela Pereira Séve, e, pelo noivo, o sr. Antônio Mário Kroeff e a sra. Edwiges Ruschel Kroeff.

— *Srta. Léa Herzenhut - sr José Frejat* — Realizar-se-á hoje às 11 horas, na Pretoria da Rua Dom Manuel, o enlace matrimonial *dr. José Frejat*, com a *dra. Léa Herzenhut*. Os nubentes são advogados do Fôro do Estado da Guanabara.

### CONCÊRTOS

A ACA apresentará no dia 15 de junho às 21 horas, no Teatro Municipal, o pianista norueguês Kjell Baeklund.

O programa será o seguinte: Beethoven — Sonata, op. 27 nº I; Sonata op. 27 nº 2; Schubert — 4 Improvisos; Grieg — 3 peças líricas, Klaus Egg — Fantasia op. 12.

### RECITAIS

Amanhã às 21 horas, será realizado o único recital do brilhante pianista Rudolf Firkusny, que há vários anos não se apresenta nos palcos cariocas.

## ALLIED ARTISTS apresenta

## "AL CAPONE"

ELENCO: Al Capone — Rod Steiger; Maureen — Fay Spain; Schaefer — James Gregory; Kelly — Martim Balsam; Johnny Torrio — Nehemiah Persoff; Big Jim — Joe de Santis. FICHA TÉCNICA — Produção: John Burrows e Leonard Ackerman. Direção: Richard Wilson. Roteiro: Malvin Wald e Henry F. Greenberg. Fotografia. Lucien Ballar A.S.C. (Exclusivo para o DC).

Quando certa vez Al briga com um freguês do bar onde trabalhava, é aprisionado pelo sargento Schaefer. Imediatamente é pôsto em liberdade pelo advogado de Torrio, seu patrão. Dias mais tarde, Torrio recebe a visita de Dion O'Bannion — Hyme Weiss e Bugs Moran, três temíveis "gangsters" do lado Norte de Chicago que querem discutir a divisão da cidade entre as duas quadrilhas. A questão é: "Quem será Mr. BIG?"

Torrio, naturalmente, opina a favor de BIG JIM, porém quando O'Bannion discorda, Capone, fica do seu lado. Então sem o conhecimento de Torrio, AL CAPONE manda um capanga da quadrilha matar Colosimo. Assim Capone começou a agir e a mandar matar. (continua amanhã)

# CARTAZ

## TEATROS

**BOLSO** — 27-3122 — "Inimigos Intimos" — Comédia de Barilled Greby com Aurimar Rocha, Nicette Bruno e Paulo Goulart. Diàriamente, às 21,15 horas. Aos sábados e domingos. VNz dK domingos, vesperais às 16,15 horas.

•

**DULCINA** — 32-5817 — "Casar ou Experimentar" — Comédia de Lawrence Ronae com Alvaro Aguiar, Graciinda Freire, Léa Fernandes e Rilzo Gonçalves. Diàriamente, às 21 horas. Vesperais às quintas e domingos, às 16 horas.

•

**GINASTICO** — 42-4521 — "Com a Pulga Atrás da Orelha" — Comédia de P. Feydeau, com Fernanda Montenegro, Sérgio Brito e Italo Rossi. Apresentação do Teatro dos 7. Dias úteis, às 21 h. Aos sábados, às 20 e 22,15 horas. Aos domingos, às 16 e 21 horas.

•

**JARDEL** — 27-8712 — "Leito Nupcial" comédia de Jean de Hartog tradução de Raimundo Magalhães Junior com Dercy Gonçalves e sua Companhia. Diàriamente, às 20,30 e 22,30 horas. Vesperais às 16 horas, aos sábados e domingos.

**MAISON DE FRANCE** — 25-8678 — "O Idiota", de Dostoiewsky, com Ana Edler, Adriano Reyes, Paulo Padilha e Nelson Vaz. Aos sábados, às 20 e 22,30 horas, e, aos domingos, às 16 e 21 horas. As quartas, quintas e sextas-feiras, às 21,15 horas. "O Contato", de Jack Gelber, com o mesmo elenco.

•

**MESBLA** — 22-7622 — "Lisbela e o Prisioneiro" — Comédia de Osman Lins com o elenco da Cia Tônia-Celi-Autran. Diàriamente às 21 horas. As quintas e domingos vesperais às 16 horas. Aos sábados, às 20 e 22,30 horas.

•

**PRAÇA** — 37-3709 — "Felisberto do Café" Comédia de Gastão Tojeiro com Teresa Raquel, Carmen Sylvia, Cláudio Corrêa e Castro e Daniel Filho. Diàriamente, às 21,30 horas. Vesperais, aos sábados e domingos, às 16 horas.

•

**RECREIO** — 22-8164 — "A Giripoca Vai Piar" — Revista de Luís Felipe Magalhães e Gomes Leal com Rosemarie Sulquer, Zezé Macedo, Spina, Fitirica, e Noel Carlos. Atração "strip-tease" japonês. Dias úteis, às 20 e 22 horas. As quintas, sábados e domingo, às 16, 20 e 22 horas.

•

**REPUBLICA** — 22-0771 — "Cara de Palhaço" — Revista de Mata e Frazão com Nelia Paula, Carlos Celo e Manuel Vieira, Gisela Greco e Marivalda Sátira política Diàriamente, às 20 e 22 horas. Vesperais às 16 horas às quintas, sábados e domingos.

•

**RIO** — 45-9051 — "Espectros" — Peça de Ibsen com Maria Sampaio e Ziembinski Rubens Corrêa Germano Filho e Thelma Reston. Diàriamente às 21 horas. As quintas e domingos vesperais às 16 horas.

•

**RIVAL** — 22-2721 — "A Vaca de Guarda-Chuva" — Comédia, de J. Gama, com Alda Garrido e sua Cia. Dias úteis, às 21 horas, Sábados e domingos, às 16, 20 e 22 horas. As quintas-feiras, às 16 e 21 horas.

•

**SANTA ROSA** — 47-8641 — "Procura-se uma Rosa" - De Pedro Bloch Vinicius de Moraes e Glaucio Gill com Norma Benguel, Iece Valadão, Araci Cardosso, Agildo Ribeiro, Dirce Migliaccio e Antônio Patiño. Diàriamente às 21 horas. Vesperais aos sábados, domingos e feriados às 16,30 horas. Aos sábados, às 20 e 22 horas.

Atualizações de programas poderão ser feitas em cartas dirigidas à nossa redação. Avenida Rio Branco, 25-sobreloja, ou pelo telefone: 23-3763, das 11 às 12 horas.

## CINEMAS

**ART PALACIO** (Copacabana) — "A Longa Noite de Loucuras". Drama italiano com Rosanna Schiaffino, Elsa Martinelli e Mylene Demongeot. As 13,30, 15,30 e 17,30 (sem poltronas numeradas) e às 20 e 22,30 horas, com poltronas numeradas. Censura, 18 anos. Apresentação da Art Films. Película premiada pelo M. A. M. do Rio de Janeiro.

•

**METRO TIJUCA** — "Ben Hur". Filme bíblico (americano, em cinemascópio e tecnicolor), com Charlton Heston e Jack Hawkins. Diàriamente, às 14,30 e 20 horas. Censura, livre. Apresentação da Metro Goldwyn Mayer.

•

**SAO LUIS** — "Algemas Partidas". Drama americano com Burl Ives, Shelley Winters, Ricardo Montalban e Jlle Fitzgerald. As 14, 16, 18, 20 e 22 horas. Censura, 18 anos. Apresentação da Columbia.

•

**BRUNI** (Flamengo) — "Psicose" — Drama americano produzido por Alfred Hitchcock com Anthony Perkins Vera Miles, John Gavin e Janet Leigh. As 10, 14, 16,30, 19, 21,30 e 24 horas. Censura 18 anos. Apresentação da Paramount. Entrada permitida sòmente no início de cada sessão.

•

**METRO PASSEIO, METRO COPACABANA, RICAMAR, PAX, OLINDA, PALACIO** (Higienópolis) e **MELLO** (Penha) — Duelo na Floresta". Aventuras (alemão em tecnicolor) com Curd Jurgens e Maria Schell. As 14, 16, 18, 20 e 22 horas. Censura, 14 anos. Apresentação da M.G.M. No programa, o Vôo Espacial de Shepard.

•

**ODEON, SAO JOSE, LEBLON, GUANABARA, MARAJA** e **MELLO** (Bonsucesso) — "Aníbal, o Conquistador". Aventuras (americano em tecnicolor) com Victor Mature. As 14, 16, 18, 20 e 22 horas. Censura, 14 anos. Apresentação da Warner Bros.

•

**PATHE, RIVIERA, ART PALACIO** (Tijuca), **PARA TODOS** e **MAUA** — "Tóquio de Noite". Musical japonês. As 14, 16, 18, 20 e 22 horas. Censura, 18 anos. Apresentação da França Filmes.

•

**FLORIDA** — "O Sol Por Testemunha". Policial francês (em tecnicolor) com Alain Delon, Marie Laport e Maurice Ronet. As 14, 16,10, 18,20, 20,30 e 22,40 horas. Censura, 18 anos. Apresentação da Condor Filmes.

•

**SANTA ALICE, SÃO PEDRO** e **ROXY** "Sete Homens e um Destino". "Western" (americano em tecnicolor) com Yul Bryner. As 14, 16,30, 19 e 21,30 horas. Censura, 14 anos. Apresentação da United Artists.

**RIAN, CARIOCA** e **PALACIO** — "Um Marido, Por Favor". Comédia alemã (em tecnicolor) com Joanna Von Koczian e Carlos Thompson. As 14, 15,40, 17,20, 19, 20,40 e 22,20 horas. Censura, livre. Apresentação da UFA.

•

**RIVOLI** — "Rififi". Drama francês com Jean Servais e Magali Noel. As 12, 14, 16, 18, 20 e 22 horas. Censura, 18 anos. Apresentação da França Filmes. Uma seleção da A.B.C.C.

•

**VITORIA** e **PAISSANDU** — "Nunca aos Domingos". Drama americano com Melina Mercovir. As 14, 16, 18, 20 e 22 horas. Censura, 18 anos. Apresentação da United Artists.

•

**OPERA** — "Saudades de um Pracinha". Musical americano (em tecnicolor) com Elvis Presley e Juliet Prowse. As 14, 16, 18, 20 e 22 horas. Censura, livre. Apresentação da Paramount.

•

**PLAZA** e **ASTORIA** — "O Idiota". Drama russo (em tecnicolor) baseado na imortal obra de Dostoievsky. Com Ivre Iacóvlev e Julia Bonsova. No Plaza, às 10,45, 13, 15,15, 17,30, 19,45 e 22 horas. No Astória, às 13, 15,15, 17,30, 19,45 e 22 horas. Censura, 10 anos. Apresentação da Tabajara Filmes.

•

**CARUSO** (Copacabana) e **ESKYE** (Tijuca) — "O Príncipe e a Parisiense". Comédia francêsa (em tecnicolor) com Brigitte Bardot, Charles Boyer e Henri Vidal. As 14, 16, 18, 20 e 22 horas. Censura, 18 anos. Apresentação da Condor Filmes.

•

**IMPERIO, MADRI, COPACABANA** e **IMPERATOR** — "Redemoinho de Paixões". Drama inglês (em tecnicolor) com Juliette Greco e O. W. Fischer. As 14, 16, 18, 20 e horas. Censura, 18 anos. Apresentação da Rank.

•

**ALVORADA** — (Cinema de Arte) — "Dillinger". Policial americano, com Edmund Lowe, Anne Jeffrey e Lawrence Tierney. As 14, 15,40, 17,20, 19, 20,40 e 22,20 horas. Censura 14 anos. Apresentação da Allied Artists.

•

**AZTECA** — "O Caso de Uma Adolescente". Drama mexicano (em tecnicolor) com Marta Migares, Lucy Galhardo e Carlos Lopes Montezuma. As 14, 16, 18, 20 e 22 horas. Censura, 18 anos. Apresentação da Pelmex.

•

**CINEAC TRIANON** — "Uma Noite no Moulin Rouge". Musical francês (em tecnicolor) rodado nos principais cabaretes de Paris. As 14, 16, 18, 20 e 22 horas. Censura, 18 anos. Apresentação da Paris Filmes.

•

**COLONIAL, ROYAL** e **COLISEU** — "Com a Morte no Coração". Drama mexicano (em tecnicolor) com Arturo de Córdova. As 14, 16, 18, 20 e 22 horas. Censura, 18 anos. Apresentação da Pelmex.

•

**REX, PRESIDENTE, ALASKA, MIRAMAR, AVENIDA** e **BRAS DE PINA** — "Cêdo Demais Para Amar". Drama americano com Jennifer West e Richard Evan. As 14, 15,40, 17,20, 19, 20,40 e 22,20 horas. Censura, 18 anos. Apresentação da Universal International.

•

**MASCOTE** e **REGENCIA** — "O Ártico Selvagem". Produção de Walt Disney em tecnicolor (da série "Maravilhas da Natureza"). No programa, "As Jovens de Ana", da série "Terras e Gentes". As 14, 16, 18, 20 e 22 horas. Censura, livre. Apresentação da Organização Rank.

# FÍGARO VOLTA BEM TRABALHADO

## Pelo míolo da raía

De OSCAR VARÊDA

Para começar uma notícia bem boazinha, — Vem de Brasília e adianta que o presidente Jânio Quadros, poderá rever e modificar o já famoso decreto-falência. — O motivo para tal gesto, foi o prejuízo causado aos criadores, quando a intenção principal era justamente o benefício dêstes. — O informante inclusive admitiu que o presidente havia sido mal informado (GRANDE DESCOBERTA !) quando da decretação.

Verdadeira esta informação, surge mais uma esperança para o turfe brasileiro. — Já começa a surgir um ambiente de maior compreensão que só pode terminar com um novo exame e uma conclusão realmente honesta e de boas intenções por parte do sr. Jânio Quadros.

Hoje é dia de um dos maires clássicos do turfe sul-americano. — Será corrido, em Buenos Aires, no Hipódromo de San Isidro, o Grande Prêmio "25 de Mayo" com 10 milhões de pêsos ao seu ganhador. — Representando a criação brasileira lá estará com Irigoyen no lombo o potro EMPYREU.

ARTURO A está sendo apontado como a grande barbada da competição. E confirmando que aqui correu no último Grande Prêmio "São Paulo" será mesmo difícil sua derrota.

Aparece charge ("A Noite") da coluna pernambucana ontem num desenho de Pimenta. — Pela agradável lembrança o nosso agradecimento. — Mas que diabo faz aquela picarêta encostada na cêrca num dos detalhes observados no desenho? O que é que há Pimenta... essa não !

Ontem à noite houve reunião da A.P.C.C. num dos passos definitivos para a eleição da diretoria do Jockey Club Guanabara que como o brasileiro sabe, está para inaugurar no próximo mês.

Existe um bom plano de govêrno na nova entidade. A base de comissões, facilitando assim em muito o trabalho dos novos diretores nos vários setôres de contrôle do Hipódromo da Ilha

Aliás amanhã prometemos alguns modestos lembretes, alertar aquela boa gente, com relação à inauguração resolvida assim a jacto para o dia 25 de junho. — Apesar do pouco tempo, para a posição tomada, ainda muita coisa pode ser feita com ordem e vontade de acertar, para que o Hipódromo tenha um dia de batismo digno da obra que estão empenhados nomes do gabarito dos que estão à frente dêste empreendimento.

Basta a notícia ser ligada ao Stud Seabra, para virar novela de rádio e daquelas naquela base de lágrima pura do princípio ao fim. — Veio o primeiro capítulo: Larrandart retorna a Buenos Aires. — O segundo, estava na cara: E' mentira, Larrandart fica. — No terceiro o próprio treinador afirma que vai mesmo. — Agora, quem quiser que publique o próximo capítulo. Pra nós a novela está encerrada. Pode até o bandido acabar casando com a mocinha...

Notícias de São Salvador confirmam telegramas publicados já há algum tempo. A capital baiana terá mesmo o seu Hipódromo. E com escolas de jóqueis, treinadores e para filhos dos profissionais também. Até Hospital Veterinário entra no plano. Quem afirma é o sr. Luís Pontes que está à frente de tôda a história. — Ótima notícia para o turfe.

O senador Alô Guimarães autor de um projeto já aprovado que favorece os funcionários do Stud Book, e também de um violento discurso contra o decreto-falência do sr. Jânio Quadros, estêve em Brasília palestrando com o presidente. — Deve, na certa, como um dos maiores criadores do Paraná, ter abordado com esclarecimentos que o presente não teve, o fracasso do infeliz 50.578.

O govêrno do Estado do Rio em boa medida, resolveu mesmo ajudar o Jockey Club de Campos. — A partir do próximo mês e durante um ano, aquela entidade receberá 600 mil cruzeiros mensais segundo resolução do sr. Celso Peçanha. — Foi uma autêntica "salvação da pecuária" para o Hipódromo Lineu de Paula Machado.

Um deputado gaúcho resolveu desarquivar o antigo projeto do sr. João Machado que tentava, na época, através dêste projeto, proibir corridas dias de semana. Permitia, no entanto, as reuniões aos sábados. — Na época, foi tremendamente combatido o sr. João Machado, e agora, por fôrça do destino, seu projeto, para muitos servirá como salvação. — O julgamento do fato fica a critério dos leitores...

O J.C.B. quer seguir o exemplo de São Paulo. — Está em estudos a possibilidade de aluguel de vários ônibus, saindo de diferentes lugares da cidade, para o transporte, aos domingos, inteiramente grátis, de turfistas para o Hipódromo da Gávea.

Resta, como nota final, dar um abração no Wilson do Nascimento, pelo seu esfôrço em oferecer, todos os sábados, em nossas casas, um alegre programa de TV. — Jockey-show estará novamente sábado no ar na sua terceira apresentação. — E aqui pra nós: Não existe, no momento, um melhor remédio para quem sofre dos olhos... Tem cada colírio conterrâneo, que vou te contar...

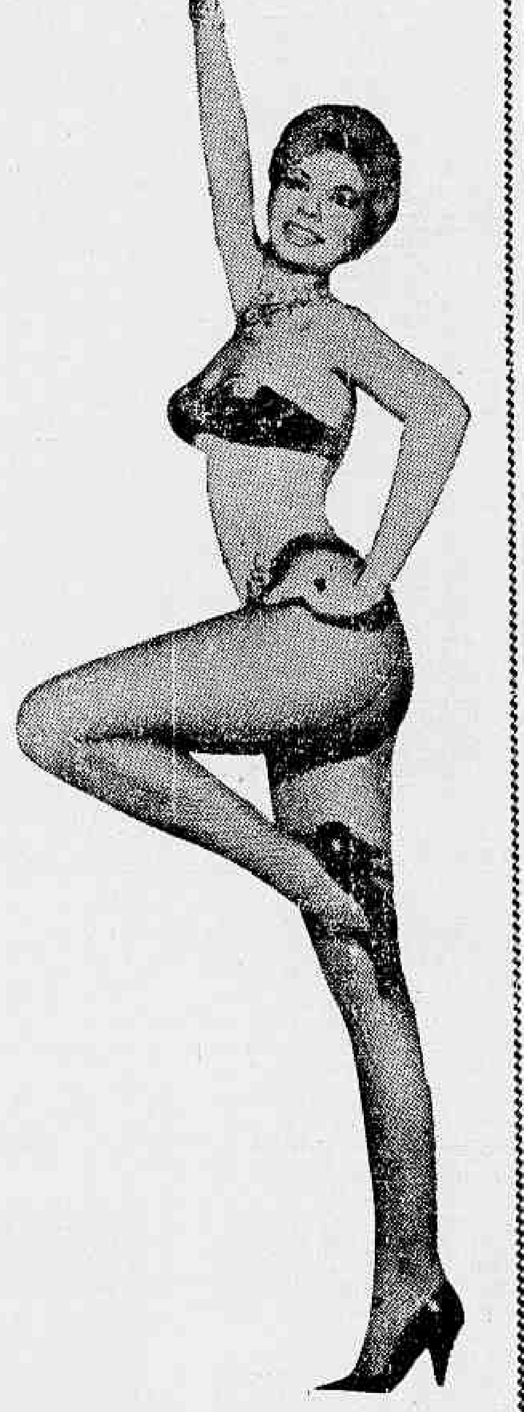

*Amparito enfeita hoje a nossa galeria. Ela apresenta, com aquela beleza que o Criador lhe deu, o programa "Jockey-Show", todos os sábados, pela TV-Continental. Amparito é um dos incontáveis colírios daquele programa, conhecido como o melhor remédio para os olhos. Nesta vida de conjuntivites mis...*

## É o melhor "azar" no "Presidente Vargas"

RIO —

**Preparando-se para reaparecer no "Grande Prêmio Presidente Vargas", a prova principal da reunião do próximo domingo, na Gávea, o cavalo Fígaro produziu um dos melhores exercícios na manhã de segunda-feira última.**

Sob a direção do freio Antônio Ricardo, Fígaro abordou a distância de 2.040 metros em 145"2/5, arrematando com boa desenvoltura. Êste crioulo do Haras Ipiranga vai atuar com algumas possibilidades, sendo o melhor azar da carreira.

### EXERCICIOS

Always, pilotado pelo M. Silva, passou os 2.040 metros em 139" 3/5, agradando bastante o seu arremate final. Valence, sob a condução do J. Julião, trabalhou ao lado de Always e chegou junto a êste, todavia com menos ação em virtude de sua inadaptação à pista de areia pesada. Foxtail, com o Jefferson Baffica, floreou a volta fechada em 143" 3/5, bem. Quick Chance, com o Adalton Santos em seu dôrso, baixou para 140" exatos, agradando a desenvoltura final.

Lord Chanel, pilotado pelo Dario Moreira, igualou a marca do defensor do "Stud" Rocha Faria, e vale ressaltar que o pupilo de Válter Aliano vinha muito fácil. E, finalmente, Lord Vermounth, também com o Dario Moreira, passou os .. 2.040 metros em 144'", muito bem.

## O Botafogo ameaçado de jogar desfalcado

MUNIQUE —

**Com Nilton Santos, Didi e Ernâni contundidos, o Botafogo chegou, hoje, a esta cidade para enfrentar um combinado da Baviera. O dr. René Mendonça declarou à reportagem estar confiante em poder contar com Ernâni, para o jôgo de amanhã, sendo improvável o lançamento de Didi e Nilton Santos, principalmente êste último, que não apresenta melhoras em seu estado.**

A partida está sendo encarada como o início da reabilitação do quadro, que ainda não conseguiu uma só vitória nesta excursão, perdendo na estréia por 3 x 1, para a seleção da Áustria, empatando na segunda com o Estrêla Vermelha, por 1 x 1, voltando a empatar, têrça-feira, com o Ujpest, em Budapeste.

### CONTUSÕES E DERROTA

Ouvido, o treinador Paulo Amaral definiu a atuação do quadro contra o Ujpest como muito bom, em razão do estado físico dos jogadores, principalmente Didi e Ernâni, que, em péssimas condições, foram substituídos por Édson e Amoroso.

Paulo disse que escalará para amanhã a seguinte equipe: Ernâni; Cacá, Zé Maria, Paulistinha e Chicão; Pampolini e Didi (Édson); Garrincha, China, Amarildo e Zagalo.

## RUBENS BIMBA VOLTA AO AMÉRICA

BELO HORIZONTE —

Encontra-se nesta capital, onde veio assistir o casamento de seu ex-companheiro de clube, Vadinho, o jogador carioca Rubens Bimba. Aproveitando sua estada, Rubens avistou-se com o sr. Paulo Benigno, dirigente "americano", ocasião em que êste pediu-lhe que ficasse treinando dez dias, findos os quais, assinaria novo contrato com o América. Rubens Bimba aceitou o convite. (SP-DC)

CLINICA DE SENHORAS
DR. CANDIDO DIAS
Partos — Plástica genital — Gravidez — Atrasos
COPACABANA, 583, ap. 395
Tel. 57-8474. das 2 às 6 horas

## CORINTIANS EM BELO HORIZONTE

BELO HORIZONTE —

Coroou-se de pleno êxito, a missão do dirigente do Renascença, na capital paulista, sr. Alcides Diamantino, que foi tentar a vinda a esta capital, do esquadrão de profissionais do Corintians Paulista. Aquele prócer conseguiu uma resposta favorável do clube do Parque São Jorge que aqui estará se apresentando no próximo dia 18 do mês vindouro. (SP-DC)

## COLUNA DE M. GERAIS

Logo mais, no Barro Prêto, Atlético e Renascença, estarão jogando pela decisão da segunda Copa Belo Horizonte.

Ambas as equipes apresentar-se-ão completas, esperando-se muito equilíbrio para o encontro, que marcará o epílogo da Copa.

Atlético e Cruzeiro, acertaram amistoso para o próximo dia 4 de junho, no Estádio Independência. De acôrdo com o estabelecido, as duas equipes apresentarão todos os titulares, inclusive as novas conquistas.

Logo mais, em Juiz de Minas, o [illegible] atuará [illegible] com o [illegible], participando das festividades comemorativas da passagem de mais um aniversário daquela cidade.

Siderúrgica e [illegible] estarão jogando amanhã, no estádio da Praia do O, sendo êste encontro realizado com portões abertos, como homenagem do clube [illegible] aos seus associados.

Sábado próximo, estará reunido o Conselho [illegible] da Federação Mineira de Futebol, quando serão tratados diversos assuntos, destacando-se o início do certame da divisão extra de profissionais.

Nonô Juscelino Gonzaga, um dos mais destacados dirigentes do Departamento Juvenil alvinegro, deverá ser o novo diretor de Esportes do clube no setor profissional.

Com êste novo valor no setor profissional alvinegro, esperam os dirigentes alvinegros uma pacificação na alta direção do clube.

Associados do Vila Nova, em virtude da incapacidade de seus dirigentes, vão exigir a renúncia coletiva, devendo ser convocada a Assembléia Geral do clube da terra do Ouro.

Genuíno, o famoso homem do caminhão, deverá ingressar novamente no Democrata, tendo recebido proposta para contrato de um ano, nas bases de Cr$ 60.000 de luvas e ordenado padrão do clube. Genuíno terá passe livre no final de seu vínculo com o Democrata.

Castilho preparador do Democrata em virtude de não estar agradando à direção do clube, quanto aos seus conhecimentos técnicos, deverá ser desligado da direção democratense. Para isto, será feito um acôrdo cancelando o contrato.

Durante um almôço promovido pelo Orion Esporte Clube o Esporte Clube Sírio decidiu retirar o voto de desconfiança ao presidente da Federação Mineira de Volibol, sr. Aureo Oscar, fato que pôs ponto final à crise do voli. (De Jaire Estrêla, da Sucursal)

CABELO BRANCO?
Orf-Léne
está mais caro mas
TINGE MELHOR

## Montarias oficiais: domingo na Gávea

1º páreo — às 14,00 horas — 1.000 metros — (Variante) — (Areia) — Cr$ 150.000,00.

| | | ks. |
|---|---|---|
| 1—1 | Camboim, W. Andrade | 55 |
| 2 | Madureira, C. R. Carvalho | 55 |
| 3 | Pingolinho, J. Carlindo | 55 |
| 2—4 | El Ballenero, M. Silva | 55 |
| 5 | Royal Hawaiin, I. Souza | 55 |
| 6 | Mount Blanche, D. Moreno | 55 |
| 3—7 | Atisbador, A. Ricardo | 55 |
| 8 | Lagamar, A. Barroso | 55 |
| 9 | Eucalipto, J. Portilho | 55 |
| 4-10 | Anavion, J. Marchant | 55 |
| 11 | Iforil, J. Marinho | 55 |
| 12 | Apex, B. Alves | 55 |

—— ( • ) ——

2º páreo — às 14,30 horas — 1.0000 metros — (Variante) — (Areia) — Cr$ 150.000,00.

| | | ks. |
|---|---|---|
| 1—1 | Pulas, R. Penido | 55 |
| 2 | Angi, J. Corrêa | 55 |
| 2—3 | Ressaca, W. Andrade | 55 |
| 4 | Orangine, F. G. Silva | 55 |
| 5 | Erica, A. Santos | 55 |
| 3—6 | Imury, C. R. Carvalho | 55 |
| 7 | Huesca, J. Tinoco | 55 |
| 8 | Roseclair, A. Bolino | 55 |
| 4—9 | Mahendra, D. Moreira | 55 |
| 10 | Rocaille, M. Silva | 55 |
| 11 | Bartok, J. Negrello | 55 |

—— ( • ) ——

3º páreo — às 15,00 horas — 1.000 metros — (Variante) — (Areia) — Cr$ 120.000,00.

| | | ks. |
|---|---|---|
| 1—1 | Poncho Negro, J. Carlindo | 57 |
| 2 | Maypop, G. Almeida | 57 |
| 3 | Xalera, F. Maia | 55 |
| 4 | Mama Mia, J. M. Santos | 55 |
| 2—5 | Rimoocio, P. Gomes | 57 |
| " | Rinlinda, A. Ricardo | 55 |
| 6 | Mola, C. Paranhos | 55 |
| 7 | Zaraza, C. R. Carvalho | 55 |
| 8 | Ban Tan, A. Bolino | 55 |
| 3—9 | Maba, W. Andrade | 55 |
| 10 | Gardel, L. Gonzaga | 57 |
| " | Pena Branca, Silv. Ferreira | 55 |
| 11 | Lampeão, M. Silva | 57 |
| " | Garôto, J. A. Silva | 57 |
| 4-12 | Saxofone, C. Morgado | 57 |
| 13 | Mandriã, C. A. Souza | 55 |
| 14 | Farouche, D. P. Silva | 57 |
| 15 | Lua Bonita, J. Portilho | 55 |
| " | Lagunita, F. Conceição | 55 |

—— ( • ) ——

4º páreo — às 15,30 horas — 1.400 metros — (Industria da Guanabara) — Cr$ 150.000,00.

| | | ks. |
|---|---|---|
| 1—1 | Black Tie, M. Silva | 55 |
| " | Bizarria, J. Julião | 53 |
| 2 | Zé Aranha, I. Souza | 55 |
| 2—3 | Harmonieuse, L. Vaz | 53 |
| " | Hedon, R. Penido | 55 |
| 4 | Ginkana, A. Bolino | 53 |
| 5 | Balão, A. Santos | 55 |
| 3—6 | Bramane, J. Marchant | 55 |
| 7 | Risha, P. Lima | 53 |
| 8 | Budapeste, Não correrá | 53 |
| 9 | Halday, J. Corrêa | 55 |
| 4-10 | Clorito, J. Silva | 55 |
| 11 | Bon Garçon, B. Alves | 55 |
| 12 | Mon Beguin, A. Ricardo | 53 |
| 13 | Minha Morena, L. Lins | 53 |

—— ( • ) ——

5º páreo — às 16,00 horas — 2.000 metros — (G. P. "Presidente Vargas") — (Clássico) — Cr$ 400.000,00.

| | | ks. |
|---|---|---|
| 1—1 | Lord Chanel, D. Moreira | 61 |
| " | Lord Vermouth, R. Penido | 57 |
| 2 | Sisamo, L. B. Gonçalves | 61 |
| 2—3 | Quick Chance, A. Santos | 57 |
| 4 | Foxtail, J. Baffica | 57 |
| 5 | Figaro, A. Ricardo | 57 |
| 3—6 | Acará, M. Silva | 57 |
| " | Always, M. Silva | 57 |
| " | Valence, J. Marchant | 58 |
| 4—7 | Gavroche, A. Bolino | 60 |
| 8 | Funny King, C. Morgado | 57 |

| | | |
|---|---|---|
| 9 | Cirenaico, J. Corrêa | 61 |
| 10 | Bom de Bico, Não correrá | 60 |

—— ( • ) ——

6º páreo — às 16,30 horas — 1.600 metros — Cr$ 120.000,00.

| | | ks |
|---|---|---|
| 1—1 | Bom de Bico, P. Lima | 60 |
| " | Bóreas, J. M. Santos | 54 |
| 2 | Jolie Fête, Não correrá | 54 |
| " | Loyd, J. Carlindo | 52 |
| 3 | Cleclara, Não correrá | 56 |
| " | Minha Pretinha, F. Conceição | 50 |
| 4 | Challenge, G. Almeida | 56 |
| 2—5 | Hurlingham, A. Olivares | 52 |
| 6 | Mercurio, C. A. Souza | 56 |
| " | Zarmi, A. Bolion | 60 |
| 7 | Bat Masterson, J. Santos (*) | 56 |
| " | Cardan, Não correrá | 52 |
| 8 | Fairuz, A. Reis | 58 |
| " | Parta, L. Santos | 50 |
| 3—9 | Isabelino, A. Portilho | 56 |
| 10 | La Violetera, F. Maia | 54 |
| " | Armendariz, M. Silva | 52 |
| 11 | Lhassa, L. Silva | 54 |
| " | Aviadora, C. Dias | 50 |
| 12 | Zeo H Lima | 52 |
| " | Qualquer, Silv. Ferreira | 50 |
| 4-13 | Zás, J. Silva | 56 |
| " | Zalaca, A. Santos | 54 |
| 14 | Fachola, D. P. Silva | 54 |
| " | Fineza, A. Bolino | 54 |
| 15 | Excelsior, J. Marchant | 56 |
| " | Zé Pangaré, J. Souza | 56 |
| " | Icangá, Não correrá | 50 |
| " | Imbuída, Não correrá | 50 |

(*) ex-Vagabundo.

—— ( • ) ——

7º páreo — às 17,00 horas — 1.200 metros — (Variante) — (Areia) — Cr$ 120.000,00.

| | | ks. |
|---|---|---|
| 1—1 | Trapaceiro, A. Portilho | 57 |
| 2 | Lord Diamante, D. P. Silva | 57 |
| 3 | Zepelin, I. Oliveira | 57 |
| 4 | Bronzeado, J. Carlindo | 57 |
| 5 | Donaldo, A. Bolino | 57 |
| " | Tókio, C. A. Souza | 53 |
| 2—6 | Tio Godoy, L. Diaz | 57 |
| " | Tio Ricardo, A. Ricardo | 57 |
| 7 | Lord Onix, J. Santos | 53 |
| " | Mediar, C. Dias | 53 |
| 8 | Kili, A. Olivares | 57 |
| " | Lyrico, Não correrá | 53 |
| 3—9 | Volpone, J. Baffica | 57 |
| " | Palospavos, Não correrá | 57 |
| 10 | Don Leivas, J. Silva | 57 |
| " | Van Chang, P. Lima | 53 |
| 11 | Paissandk, F. Maia | 57 |
| " | Benzedor, A. Hodecker | 53 |
| 4-12 | Geloue, F. Conceição | 53 |
| 13 | Sapo, M. Silva | 57 |
| " | Foolish, J. M. Santos | 57 |
| 14 | Risón, G. Almeida | 57 |
| " | Guerrilheiro, J. Corrêa | 57 |
| 15 | Bar-Le-Duc, Não correrá | 53 |
| " | Londoner, A. O. Silva | 57 |

—— ( • ) ——

8º páreo — às 17,40 horas — 1.300 metros — (Variante) — (Areia) — Cr$ 140.000,00 — (Betting).

| | | ks. |
|---|---|---|
| 1—1 | Queen Ann, J. Marchant | 56 |
| 2 | Latina, H. Lima | 56 |
| 3 | Adriça, A. Ricardo | 56 |
| " | Russinha, J. Silva | 56 |
| 2—4 | Isolde, L. Acuna | 56 |
| " | Niguita, A. O. Silva | 56 |
| 5 | Euclidia, F. Maia | 56 |
| 6 | Sister, J. Corrêa | 56 |
| " | Sagesse, A. Reis | 56 |
| 3—7 | Dode, C. R. Carvalho | 56 |
| 8 | Judy, A. Barroso | 56 |
| 9 | Jane Eyre, A. Santos | 56 |
| 10 | Lady K, R. Penido | 56 |
| 11 | Isobel, J. Lopes | 56 |
| 4-12 | Babucha, M. Silva | 56 |
| 13 | Dauphine, J. Marinho | 56 |
| 14 | Maki, P. Lima | 56 |
| 15 | Navana, J. Carlindo | 56 |
| " | Jaciguá, B. Alves | 56 |

9º páreo — às 18,15 horas — 1.300 metros — (Variante) — (Areia) — Cr$ 140.000,00 — (Betting).

| | | ks. |
|---|---|---|
| 1—1 | Gepeto, A. Barroso | 56 |
| " | Aconcágua, M. Teixeira | 56 |
| 2 | Acarajé, M. Silva | 56 |
| 3 | Cligre, A. Santos | 56 |
| 2—4 | Clino, A. Bolino | 56 |
| 5 | Illimani, A. Ricardo | 56 |
| 6 | Gordini, J. Tinoco | 56 |
| 7 | Uruki, I. Souza | 56 |
| 3—8 | Dourado, W. Andrade | 56 |
| 9 | Lord Gin, D. Moreira | 56 |
| 10 | Mister Lion, J. Marinho | 56 |
| 11 | Extend, P. Lima | 56 |
| " | Umbara, J. Corrêa | 56 |
| 4-12 | Monteibis, D. P. Silva | 56 |
| 13 | Borealis, Não correrá | 56 |
| 14 | Latim, F. Maia | 56 |
| 15 | Julião, J. Carlindo | 56 |
| " | Rei da Granja, J. Julião | 56 |

—— ( • ) ——

10º páreo — às 18,50 horas — 1.600 metros — (Variante) — (Areia) — Cr$ 100.000,00 — (Betting).

| | | ks. |
|---|---|---|
| 1—1 | Tabac Blond, W. Andrade | 56 |
| 2 | Airways, R. Penido | 58 |
| 3 | Jungle Crier, A. O. Silva | 57 |
| 4 | Peugeot, Não correrá | 52 |
| 2—5 | Mar Cáspio, A. Ricardo | 52 |
| " | Tio Primo, A. Barroso | 56 |
| 6 | Agio, A. Bolino | 60 |
| 7 | Lajão, J. Marinho | 60 |
| 3—8 | Estrôncio, J. Santos | 60 |
| 9 | Kaiser, A. Hodecker | 52 |
| 10 | Devoto, G. Almeida | 52 |
| 11 | Earl, P. Lima | 52 |
| " | Lord Caron, Não correrá | 60 |
| 4-12 | Procurador, I. Souza | 52 |
| 13 | Xiu, A. Santos | 58 |
| 14 | Chianti, J. M. Santos | 56 |
| 15 | Vovô Cariri, C. A. Souza | 58 |
| " | Hunding, J. Silva | 58 |

## Dequinha...

(Conclusão da 9a. página)

mento médico do clube, sei que teria um amigo em Fadel Fadel, pronto a atender-me n. que fôsse preciso".

'Meu retôrno ao futebol carioca — completou Dequinha — ainda se dará êste ano e, se Deus quiser, num clube de grande expressão, onde eu possa mostrar ao torcedor carioca que não esqueci de jogar futebol".

Dr. Daniel Boechat
Doenças de Senhoras — Partos — Operações — Tratamento de casal sem filhos — Diagnóstico e prevenção do câncer da mulher — Parto sem dor
CONSULTORIOS
R. Dias da Cruz, 47, s/203 — 2as 4as e 6as., das 15 às 18 horas — R da Passagem, 83, s/413 — 3as. e 5as., das 14 às 18 horas, e 6as., das 9 às 12 horas.
Informações — Tels.: 49-6978 26-6005 e 26-7081

## CND PROIBIU JOGOS DO INTERNACIONAL

S. PAULO —

Não mais atuará nesta capital e no interior, a representação do Esporte Clube Internacional, de Pôrto Alegre, que viria jogar em Ribeirão Prêto, Campinas e dia 31, contra o Corintians Paulista. E' que, segundo notícias que circulam na capital bandeirante, o CND proibiu as apresentações do clube dos pampas. (SP-DC)

## Juvenis...

(Conclusão da 9a. página)

tiva é esperada uma solução imediata para o problema técnico da equipe, com a aquisição de novos reforços do interior, custe o que custar, ou uma modificação radical na divisão.

ESCOLA

Como no Vasco as divisões inferiores sempre foram encaradas como uma escola, não foi bem recebida a atitude dos garotos, após o jôgo de domingo, quase subindo até às tribunas, à procura do novo diretor, para saber se haveria "bicho". Êste fato, não deixa de ser uma quebra nos princípios disciplinares, que a alta direção não permitirá que se repita.

Uma das primeiras providências a serem adotadas, será a da proibição ao treinador, de utilizar jogadores aspirantes e estagiários, na equipe titular que está sendo preparada para o campeonato. Mesmo porque, a inclusão de aspirantes entre os juvenis, deprecia os primeiros, nos preços de seus passes.

## A opinião do...

(Conclusão da 4.ª pág.)

elas não passaram de simples boatos. Os funcionários civis e militares, aposentados, tiveram as aposentadorias melhoradas, de acôrdo com a melhoria dos vencimentos dos do serviço ativo, mas os aposentados dos Institutos continuam a receber na base do salário-mínimo de 1958. Não seria melhor parar com as notícias?

"Mas o que há de mais curioso é a melhoria constante dos vencimentos dos funcionários dos Institutos. Até parece que as instituições de previdência foram criadas para êles e não para os segurados! Que dirá a isto o verdadeiro pai da Previdência Social, que foi o primeiro ministro do Trabalho da Revolução de 1930? Caberá na cabeça de alguém que uma viúva, recebendo Cr$ 2.100,00 cada mês (metade de Cr$ 4.200,00), pode fazer face ao aluguel de casa, e ao seu sustento?

"Não seria melhor deixar de falar na Previdência Social?"

## REMADORES DO URUGUAI JÁ EM FLORIANÓPOLIS

FLORIANÓPOLIS, 24 —

No próximo domingo, como vimos anunciando já há bastante tempo, será realizada a Regata Internacional da raia Olímpica da Bahia Sul sob o patrocínio do Aldo Luz, e da qual participam guarnições cariocas, paulistas, catarinenses, gaúchas, da Argentina e do Uruguai. Já se encontram nesta capital os representantes uruguaios, tendo o chefe da delegação, sr. Ismael Gil, chegado na frente, em companhia de sua espôsa. Para amanhã, estão sendo esperadas as delegações do Botafogo (Rio), Náutico União (gaúcha), dia 26, argentinos e paulistas e dia 27 as representações do interior do Estado (SP-DC)

## INGLATERRA VENCEU A ITÁLIA POR 3X2

ROMA —

Pela contagem de 3x2 a Inglaterra derrotou ontem a Itália, num jôgo amistoso, tendo o primeiro tempo sido encerrado com o empate de 1x1, sendo que 80 mil pessoas assistiram à partida arbitrada pelo russo Latichev, e o goal da vitória foi conquistado aos 40 minutos numa falha do goleiro italiano que já falhara no segundo tento dos britânicos.

A abertura do marcador foi conquistada através do jogador Haynes, aos 38 minutos, sendo que Mora foi o marcador do goal italiano nesse tento de empate da primeira fase, tendo a partida sido marcada por equilíbrio de ações e não fôra as falhas do goleiro Vavassori que substituira a Buffon poderia ter a Itália colhido uma boa vitória em seus domínios.

**Olivetti Lexikon**

O modêlo standard de máquinas para escritório, de excepcional resistência e variedade de serviços, o cinemático de aceleração progressiva assegura um toque muito leve e permite, com o mínimo de esfôrço, a máxima velocidade da escrita. Pode ser fornecida equipada com encolunador ou tabulador decimal.

olivetti industrial s. a.

FILIAL DO RIO DE JANEIRO: Av. General Justo, 335 - tel. 22-7757
ESCRITÓRIO DE REPRESENTAÇÃO: Av. Rio Branco, 50 - 19/22.º and. tel. 22-7757

# CND advertido: aplicação da lei é ilegal

Aimoré não vai apresentar o seu relatório tão cedo

RIO —

**A atitude moralizadora do sr. Mendonça Falcão no desporto brasileiro está encontrando séria resistência por parte de clubes e entidades a ponto do dirigente máximo do esporte brasileiro ter sido alertado pelo conselheiro Mário Filho, que "a aplicação da Lei de uma hora para outra iria encontrar o ambiente desportivo desprevenido, prejudicando ao invés de beneficiar".**

Nas últimas horas, o presidente da CBD, João Havelange, voltou a insistir junto aos membros do CND, para que prossigam tentando demover Falcão, que se mostra contrário ao aumento dos ingressos. Havelange não aceitou a teoria de Falcão que o aumento dos ingressos iria afastar dos estádios o público da classe média, únicos frequentadores certos dos campos de futebol.

TOTOBEN

Outra decisão do deputado Mendonça Falcão na presidência do CND, que está encontrando má receptividade é a cassação da patente do Totoben. Alegam os defensôres do jôgo, que já contribuiram com 12 milhões para o Comitê Olímpico Brasileiro e 8 milhões em impostos para o Estado. Embora reconhecendo o fato, Falcão se mostra intransigente em favor da medida repressiva, por achar irrisória a soma citada, pelo movimento de apostas que vinha sendo observado no concurso.

## A velha tática

*Estamos esperando o relatório prometido pelo treinador Aimoré Moreira sôbre o selecionado nacional, que tão mal êle orientou nos jogos pelas Taças "Osvaldo Cruz" e "Bernardo O'Higgins". Era para ser entregue na semana passada, depois ficou para esta e, pelo andar da carruagem, parece que não vamos ouvir as explicações do futuroso treinador tão cedo.*

*A tática adotada é muito antiga: vamos deixar como está para ver se ninguém se lembra mas há quem não esqueça o papelão que fizemos e queira ouvir as explicações dos implicados na desmoralização do selecionado campeão do mundo.*

*O comandante Paulo Machado vai considerar os quatro jogos em que atuamos ridiculamente como uma brilhante série invicta; o sr. Mendonça Falcão, que parece-nos bem intencionado, vai explicar como parte do plano de testar todos os treinadores paulistas na direção do selecionado; o preparador físico Paulo Amaral vai justificar o cansaço demonstrado por alguns jogadores com a insuficiência de tempo; o médico Pedro da Cunha Filho dirá que ninguém jogou sem condições físicas; o roupeiro dirá que as chuteiras não estavam com as traves bem pregadas por falta de material adequado e, se duvidarmos muito, para justificar o fracasso, até a velha desculpa de que os jogadores sentiram falta do feijão brasileiro ressuscitará.*

*O treinador Aimoré Moreira, principal responsável pelas péssimas exibições, já tem duas explicativas prontas: falta de tempo para armar o quadro e renovação de valôres. Depois, juntará tôdas as outras explicações e vai passar por mártir, êle, ex-técnico do esquadrão invencível do Taubaté (disputa o campeonato paulista) por ter arriscado sua fama dirigindo o selecionado campeão do mundo.*

*Pode parecer que estou exagerando, mas tudo é possível com os membros do Conselho Técnico de Futebol que continuam sem tomar qualquer atitude. Os relatórios sôbre o selecionado brasileiro não serão encerrados tão cedo, já que é do interêsse do grupo chefiado pelo sr. Paulo Machado de Carvalho que isto aconteça. Os cariocas que integram o Conselho Técnico de Futebol, simples vacas de presépio, como já os classifiquei, não ousam contrariar o homem que os domina, pedindo os relatórios quando os acontecimentos ainda não foram esquecidos.*

Falcão

O goleiro Humberto está certo de que recuperará sua excelente forma

## CHEGOU PAULO VECCHIO E VIAJA PAULO "LUMUMBA"

S. PAULO —

Já se encontra no Morumbi, o atacante Paulo Vecchio, do plantel do Internacional, de Pôrto Alegre, que foi cedido ao São Paulo. Por outro lado, o centro-avante tricolor Paulo "Lumumba", do São Paulo, deverá viajar amanhã para a capital gaúcha, a fim de se integrar no grupo de profissionais do "Clube do Povo", que o contratou recentemente. (SP-DC)

## Bangu reclamou porque Central Parque é ruim

NOVA IORQUE —

**O presidente do clube brasileiro Bangu A. C. voltou a procurar os promotores do Torneio Internacional de Nova Iorque, para reclamar da péssima qualidade do gramado do Central Parque, onde sua equipe vem treinando, que tem, sôbre o campo, um cano de ferro, pondo em risco a integridade física de seus jogadores.**

O treinador Iustrich, ouvido pela reportagem explicou o empate frente ao Dínamo como sendo efeito da má atuação do árbitro da partida, que prejudicou sensìvelmente o Bangu e o sistema de jôgo dos europeus, ferrôlho autêntico, que enteia o jôgo e dificulta a jogada. Iustrich considerou o Dínamo como uma equipe capaz de enfrentar as melhores equipes do mundo.

SENSAÇÃO

O público desportivo local e a imprensa especializada, têm feito os maiores elogios ao goleiro brasileiro Ubirajara, cuja atuação frente ao Dínamo, foi apontada como excepcional, superior a tudo quanto já foi visto nesta cidade em partidas de futebol. A última defesa de Ubirajara no jôgo sábado, garantindo de forma admirável o empate ao apagar das luzes, até hoje é alvo de todos os comentários.

Apesar do desentendimento havido entre o presidente e chefe da delegação, Maurício Buscácio e o treinador Iustrich, o ambiente é dos melhores. Ontem o Bangu voltou a jogar, frente ao Karlsruhe, da Alemanha, sendo desconhecido o resultado até a hora que encerramos nosso trabalho.

Ubirajara, segundo o sr. Buscácio, foi uma sensação

## Luta entre Carlson e Karadagian aceita

RIO —

«Não lutei com Karadagian quando êle me procurou na Academia porque estava cansado por ter dado várias aulas, mas estou pronto a lutar dentro de quinze dias em qualquer lugar» — declarou o lutador Carlson Gracie na visita que fêz, ontem, à redação do DIARIO CARIOCA.

A luta, segundo o sr. Carlos Gracie, infelizmente não poderá ser realizada em locais públicos, porque a Confederação Brasileira de Pugilismo impetrou uma liminar contra a decisão do CND permitindo a realização de lutas livres americanas.

CARTAZ

Para Carlson Gracie esta será, talvez, uma das lutas mais difíceis da sua carreira, porque Karadagian realmente tem uma técnica excelente, tanto que derrotou o lutador Primo Carnera, campeão mundial dos pesos pesados em box.

«Se Karadagian fôsse um lutador qualquer — comentou o sr. Carlos Gracie — nós mandaríamos um alunos qualquer para enfrentá-lo, mas como êste não é o caso temos que preparar Carlson.

«Realmente — comentou Carlson — não poderia ter enfrentado Karadagian cansado pelos treinos e aulas. Agora, estando descansado não receio lutar com Karadagian em qualquer local».

O combate entre Karadagian e Carlson terá que ser em lugar privado porque há uma liminar contra a luta livre brasileira ou americana.

DESAFIO

O lutador Karadagian, que está no Rio de Janeiro de passagem, ao comparecer à Academia Gracie para desafiar Carlson disse que o fazia por ter ouvido falar bem dêle e queria dar um treino rápido. Assegura que pertence a uma família de lutador, tanto que êle, com 30 anos, treina com seu pai, de 70 anos.

Carlson: topa tudo

## DEQUINHA NÃO VOLTA AO FLA NEM PARA RECEBER MILHÕES

RIO —

**«Sinto muito — disse Dequinha à reportagem — mas não voltaria ao Flamengo por dinheiro nenhum. E disso já dei ciência ao sr. Fadel Fadel, em conversa que tivemos há dias, sôbre a minha situação profissional. Fadel, que, a bem da verdade, foi o único homem que se preocupou com minha situação, não falou da minha volta, mas dos motivos que me levaram ao afastamento e eu lhe dei os motivos.»**

«Felizmente encontrei no Botafogo tudo que precisava para a minha recuperação. Meu estado de saúde é o melhor possível e minha recuperação atlética está sendo mais rápida que esperava. Tenho feito individuais severos com Marinho — ponderou — que segue o ritmo de Paulo Amaral e nada senti. Treinei conjunto duas vêzes e vi com satisfação que não perdi o domínio da bola e visão de jôgo»

NÃO SAIRA

"Realmente, tenho recebido muitas propostas do interior — confirmou o "Deca" do tricampeonato do "Mengo" — mas confesso que a sai. do Rio prefiro parar. Concordo que não sou, nem pretendo ser eterno, mas sinto que ainda tenho futebol para dois ou três anos, principalmente jogando em uma equipe técnica, onde a bola corre mais que o jogador. Um padrão de jôgo como o do Botafogo, por exemplo, sem qualquer alusão, embora fôsse uma solução ideal".

"Conversei longamente com Fadel Fadel, que continua a ser aquêle amigo dos jogadores que tanto estimamos. Fadel se mostrou ainda recentemente, interessado por minha situação, e, embora não procurando saber se eu desejava voltar ao Flamengo, dei-lhe ciência dos motivos pelos quais não mais voltaria ao Flamengo, que prefiro não revelar".

"Não fôsse a oportunidade encontrada no Botafogo, onde tenho tudo, desde o estímulo de Marinho à completa assistência do departa-

(Conclui na pág. 8)

Dequinha não quer voltar de forma alguma para o Flamengo

## Juvenis preocupam o Vasco

RIO —

Cresceu a preocupação dos dirigentes do futebol vascaíno, para com a equipe de juvenis, em face da nova regulamentação do campeonato, que além de fazer um primeiro turno eliminatório, determina que seja em campo neutro.

Como a equipe, às portas do campeonato, ainda não conseguiu agradar, a ponto do treinador recorrer a reforços entre os aspirantes e estagiários passaram a tentar reforços no interior que vem onerando a divisão, provocando um estouro da verba.

CELEIROS

Um dos principais transtornos para os dirigentes é o fato do Flamengo, Botafogo e outros, conseguirem armar boas equipes recorrendo apenas aos subúrbios, celeiros inesgotáveis, sem grandes despesas, enquanto no Vasco apenas Vevé, dos importados, vem agradando.

Ainda domingo, a situação da equipe foi dividida em duas fases distintas. Uma, enquanto atuaram os aspirantes, com o Vasco marcando 3x0. E a outra, no final, com o Vasco representado apenas por juvenis, com as duas equipes empatando em um tento.

Como o Vasco precisa de encarar seriamente o problema da renovação não só para enfrentar o mercado dos craques, que cada dia se torna mais inflacionário como pela necessidade de marcar pontos em eficiência despor-

(Conclui na 8ª página)

## CORINTIANS ROMPE COM CABEÇÃO

S. PAULO —

Os dirigentes do Corintians resolveram tomar uma atitude enérgica contra o arqueiro Cabeção, que não quer aceitar as condições oferecidas pelo clube, para renovar contrato. Assim é que o presidente Wadi Helú declarou que o Corintians, agora, não dará mais do que 45 mil cruzeiros ao craque, entre luvas e ordenados. Quanto a Miranda, o clube dará 30 mil e o jogador ficou de dar uma resposta até sexta-feira. (SP-DC)

## Alvos jogam contra um selecionado

GOIÂNIA —

**A equipe de profissionais do São Cristóvão, do Rio de Janeiro, dará andamento hoje à sua temporada pelos gramados de Goiás, preliando, desta feita, na cidade de Jaraguá, contra um combinado local.**

Os "cadetes" registraram, no último fim-de-semana, dois esplêndidos triunfos, na cidade de Anápolis, sábado, contra o Anápolis, por 1x0, gol de Arinos, e domingo, contra a seleção local, por 2x1, tentos de Russo e Expedito.

O ROTEIRO

Após a partida de amanhã, em Jaraguá, o São Cristóvão deverá realizar jogos nas cidades próximas, sendo êste o nôvo roteiro dos alvos: dia 27, em Céres; 28, em Rio Alma; 30, em Uruana; 1º de junho, em Itaboraí; 3 e 4, em Buriti Alegre. Após êsses encontros, o São Cristóvão voltará ao interior mineiro, para jogar em Araguari e Bambuí, nos dias 9 e 11, respectivamente.

## Genivaldo não foi procurado

RIO —

**— Não sei de nada, sôbre o interêsse do América a meu respeito — disse Genivaldo à reportagem — mas veria com simpatia meu ingresso no clube rubro, onde fiz boas amizades quando por lá passei.**

— Estou bem no Botafogo — prosseguiu — mas não posso deixar passar uma oportunidade de voltar a ser titular numa equipe que apresenta um cartel de campeã carioca. Sei que existe o interêsse do América, pelo que vocês publicam nos jornais; mas nem o América nem o Botafogo trouxeram a questão ao meu conhecimento, o maior interessado.

## Quatro jogadores do América contundidos

RIO —

**O dr. Luciano de Oliveira, médico do América, está envidando todos os esforços para colocar os jogadores Ivan, João Carlos, Quarentinha e Jorge em condições de disputarem o quadrangular de Buenos Aires.**

Destes o maior problema para o médico americano é o jogador Jorge, que continua sentindo dores no tornozêlo direito, apesar do completo tratamento a que já foi submetido.

DIFICIL

Ontem, durante o coletivo a que foram submetidos os jogadores americanos, o dr. Luciano de Oliveira resolveu dispensar Ivan, João Carlos, Quarentinha e Jorge, acreditando-se que os dois primeiros se recuperem antes que os outros.

O treinador Ricardo Magalhães continua exercitando o ponteiro direito Fontoura no lugar de Calazans, que se transferiu recentemente para o Fluminense. A produção do quadro ainda não o está satisfazendo, mas acredita êle que a tendência é subir, devido às medidas tomadas.

O quadrangular do qual o América participará, em Buenos Aires, começará a 4 de junho e terminará a 11. Dêle participarão o Atlanta, o Argentino Juniors e o Botafogo de Ribeirão Prêto. Depois dêste certame, conforme suas exibições, é possível que o América realize outros jogos em Buenos Aires, estudando-se também uma série de exibições no Peru e Bolívia.

## Palmeiras chega hoje e vai treinar amanhã

SÃO PAULO —

**Está sendo esperada, hoje, no Aeroporto de Viracopos, a delegação do Palmeiras, procedente de Bogotá, onde empatou domingo último, com o Independiente, de Santa Fé, campeão colombiano, no primeiro «match» da «Taça Libertador das Américas».**

O treinador Armando Renganeschi realizou, ontem, na capital colombiana, uma prática coletiva, como início dos preparativos para o segundo encontro, domingo, no Pacaembu. Todos os profissionais palmeirenses estiveram presentes, demonstrando excelente estado físico e técnico.

INDEPENDIENTE

Juntamente com a delegação do Palmeiras, chegará a do Independiente, adversário do campeão brasileiro. Os colombianos trazem apenas 15 jogadores, um dirigente e o juiz que apitará o cotejo. Amanhã, na Água Branca ou no Pacaembu, os colombianos realizarão um coletivo, encerrando o treinamento para a partida.

Desde ontem, foram colocados à venda, com grande procura, os ingressos para o confronto de domingo, a fim de facilitar ao público, sua aquisição. Os dirigentes esmeraldinos estão esperançosos de conseguir uma renda superior a 2 milhões de cruzeiros. Após chegarem, os jogadores do Palmeiras serão dispensados, voltando amanhã para o término de manobras com vistas ao segundo jôgo com o Independiente.

## FLAMENGO ACERTOU JÔGO EM BRUSQUE

FLORIANÓPOLIS —

Finalmente chegaram a bom têrmo as negociações entre os dirigentes do Clube de Regatas do Flamengo, do Rio de Janeiro e do Clube Atlético Carlos Renaux, para uma exibição da equipe de profissionais do campeão do Rio-São Paulo, no próximo dia 1º de junho, na cidade catarinense de Brusque. O Flamengo receberá por essa apresentação, a quantia de meio milhão de cruzeiros, segundo os entendimentos e contrato já assinado entre a Diretoria do clube guanabarino e os srs. Aderbal Schaefer, secretário do tricolor brusquense e Milton de Souza, dirigente daquele clube. Dêsse modo, depois da peleja de domingo, em Criciúma, contra o Metropol, o Flamengo rumará para Brusque, onde enfrentará o Carlos Renaux. (SP-DC)

## Misto do Vasco jogará domingo por Cr$ 30 mil

RIO —

**O Vasco da Gama cancelou definitivamente o jôgo que iria realizar domingo em São Januário, frente ao Esporte Bahia, por não poder contar com as cotas de televisão, que estarão domingo transmitindo diretamente de São Paulo, o jôgo Palmeiras x Independientes, de Santa Fé, pela Taça América.**

Para não ficar com a equipe aspirante sem atividade, o dirigente Adriano Rodrigues acertou um jôgo contra o Atília, do Departamento Autônomo, em Campos Sales, com cota fixa de 30 mil cruzeiros. Na preliminar, os juvenis enfrentarão o Carioca, também do D.A., cabendo ao Vasco, mais 10 mil cruzeiros de compensação.

REUNIDOS

**Têrça-feira, o Departamento de Futebol do Vasco estêve reunido em São Januario, nas novas dependências do Departamento Técnico, transferido do Cineac. Contando com a presença de técnicos, diretores e auxiliares ligados ao futebol, realizou-se uma importante reunião quando Adriano fêz ver a necessidade de ativar-se o ritmo do Departamento, que vai entrar numa série de amistosos, sendo os primeiros, domingo, frente ao Atília e Carioca.**

**Também a divisão no futebol amador do clube, em virtude da indisfarçável rivalidade entre Pascoal e Orlando Moreira, reminiscência de um caso antigo entre o veterano Pascoal e Martim, por causa de Orlando, será exterminada por Adriano, que não tomou de pronto as providências em virtude da ausência de Orlando na reunião de têrça-feira.**

**Na ocasião, foi apresentado o nôvo diretor dos juvenis, que em conversa, deixou transparecer sua estranheza em ver, às portas do campeonato, o juvenil fazendo amistosos, reforçados de jogadores dos aspirantes.**

## Bola Pra Frente

### BILHETE A BRASÍLIA

*Volta e meia, escrevo nesta coluna um bilhete a velho amigo do futebol, o Jáder Lira Caldas, vascaíno rôxo que pilota aviões da "Swissair" e mora em Zurique. Mas, nem sempre a correspondência o tem encontrado; homem de mil destinos, Caldas vive na Índia, na França, na Lapônia. Por isso, elejo destinatário de meus bilhetes, de hoje para frente, o Evandro Carlos de Andrade, que os leitores do DC conhecem de dois anos de brilhante participação no jornalismo esportivo assinando crônicas nesta mesma página. Se nem todos os leitores o conhecem, coisa que duvido, certamente hão de conhecê-lo muito bem os tricolores desta cidade, alguns dos quais naturalmente terão ido à loucura tantas manhãs com a leitura de seus artigos sôbre o time do Fluminense e a estratégia de Zezé Moreira.*

*Evandro hoje está vivendo em Brasília e, segundo pude testemunhar, trabalha das oito da manhã às oito da noite; é assessor da Presidência da República, no Palácio do Planalto, onde não lhe chegam, como gostaria, as notícias dos bastidores do futebol. Nada mais justo, portanto, que eu lhe mande contar, sempre que possa, algumas novidades dêsse esporte que é uma de suas maiores paixões.*

*Ei-las, Evandro: Os clubes do Rio, principalmente Vasco e Fluminense, se opõem à intenção do CND de dar férias aos jogadores e de limitar o número de jogos por semana. O Tião Macalé anda jogando o fino nos amistosos de come-e-dorme que tenho visto; acredite se quiser. A barração do Belini era uma idéia fixa do Paulo de Carvalho que não perdoa ao "capitão" aquela fotografia histórica com a taça nas mãos. Ressentimento, no duro. Até então, quem carregava as taças no futebol brasileiro eram os cartolas; o jogador, apenas, ganhava o jôgo. Em 58, a coisa mudou; o jogador ganhou o jôgo e ficou com a taça; o "capitão" subverteu a hierarquia, empalmando legitimamente as glórias da batalha e deixando ao "marechal" as batatas. Acredito que o Paulo de Carvalho não se dê conta da origem de sua implacável prevenção contra Belini. Talvez o professor Carvalhais, na intimidade de um divã de psicanálise, pudesse desvendar-lhe o mistério com uma breve incursão nos subúrbios da alma do nosso "marechal da vitória".*

*Mas vamos adiante: os clubes sumiram do Rio, Evandro, estão fazendo o "trottoir" da primavera pelos campos europeus, seduzidos pelos Ozéas, Ratinoff, Marescas e outros rufiões do futebol brasileiro; que pagam na base do dólar o que, afinal de contas parece mais compensador que ir a campo, jogar e perder dinheiro, pelos belos olhos do Bonsucesso, como acontece todos os anos e voltará a acontecer a partir de agôsto, com o campeonato carioca.*

*E, por enquanto, é só — um abraço do*

ARMANDO NOGUEIRA

# Passividade

Entre os atos do presidente da República que infringem a Constituição e que estão sendo arrolados pela comissão presidida pelo deputado Mario Alkmin e da qual é relator o representante mineiro, sr. Gustavo Capanema, destaca-se sob o n.º 8, o decreto n.º 50.578 de 10 do corrente, que atualiza as disposições relativas ao fomento da produção de puro-sangue.

As disposições que a respeito até então existiam foram estabelecidas pelo Decreto-Lei n.º 26.646, do govêrno Provisório e não, como muitos pensam e têm escrito erradamente, por um simples ato governamental sem fôros de lei.

Acresce a circunstância de que o artigo 18, das Disposições Transitórias, da Constituição de 1934, elaborada e promulgada pela Assembléia Constituinte de então, aprovou todos atos do govêrno Provisório dando, aos mesmos, característicos de atos legislativos o que aliás já foi confirmado por decisões judiciárias em instâncias superiores.

Destarte, passando a ter conceituação de uma verdadeira lei o Decreto-Lei n.º 26.646, de 10 de julho de 1934, só pode ser revogado, alterado ou modificado por decisão do Poder Legislativo e jamais por um simples ato do Executivo, como acaba de ser feito.

Procedendo como o fêz, sem dúvida nenhuma, o Govêrno Federal não só exorbitou de suas funções presidenciais, como avocou atividade pertinente, exclusivamente, ao Congresso.

É claro que se fôsse chamada a falar sôbre o ato governamental a Justiça, no caso representada pelo mais alto Tribunal do país, o Supremo Tribunal Federal, proclamaria a inconstitucionalidade do decreto n.º 50.578, de 10 de maio e anularia seus efeitos tão nocivos, não só à criação do puro-sangue de corridas, como as entidades de direito privado que, através do país, em hipódromos que custaram fortunas, realizam corridas e exploram apostas sôbre as mesmas.

Incompreensivelmente as entidades prejudicadas cruzam os braços em face da violência, silenciam, submetem-se plàcidamente ao arbítrio presidencial e não solicitam o amparo da Justiça.

Sòmente o fato de ter sido o decreto impugnado arrolado entre os atos exorbitantes da função presidencial seria o bastante para que fôsse promovida a intervenção de quem tem competência para julgar mandados de segurança contra ato do presidente da República.

A passividade dos interessados ante a violência é incompreensível.

Tucubaiba

# Absolvido depois de 2 anos de inocência

RIO —

**Depois de dois anos de prisão por defloramento, o cabo da Marinha, Luis Tavares, conseguiu provar «que não foi êle» e ontem, em lágrimas, deixou o Fôro com alvará de soltura. Luis era acusado de haver deflorado a menor W. C., apesar de W. C. negar. Quem comandou a ofensiva contra o marinheiro foi a mãe da menor.**

A 3.ª Câmara Criminal deferiu a revisão requerida em favor do militar que há dois anos foi condenado pela 9.ª Vara Criminal a dois anos de reclusão. A sentença da condenação foi confirmada pela 3.ª Câmara Criminal, sendo então o marinheiro recolhido à Penitenciária para cumprimento da pena.

INOCENTE

Sempre dizendo ser inocente e apelando para os juízes para que examinassem o caso porque não havia sido êle o autor do crime, inclusive porque na noite em que ocorreu o fato estava enfêrmo, só ontem teve a satisfação dos seus desejos.

W. C. sempre o inocentou mas sua mãe fazia fortes acusações e apresentou no processo numerosas testemunhas, tôdas residentes nas imediações da pensão da Rua Ana Nery e que confirmavam a acusação. Em 1959 a menor casou-se (com outro) mas continuou atestando a inocência do marinheiro.

TUDO FALSO

Luiz Tavares conseguiu das testemunhas que o haviam acusado, declarações retificando seus depoimentos e confessando que haviam falso testemunho em virtude do movimento articulado pela mãe da ofendida no sentido de condená-lo ante a impossibilidade de apontar o verdadeiro criminoso. Não se sabe, ainda, o que a Justiça fará dessas pessoas que depuseram em falso contra um inocente.

O marinheiro receberá, agora, o restante dos seus vencimentos (na prisão recebia 1/3) e logrará as promoções a que tem direito. O desembargador Tiago Ribeiro Pontes foi o relator da revisão.

# Assassino enfrenta nôvo júri

RIO —

Até o momento em que encerrávamos os trabalhos desta edição, ainda prosseguia o julgamento, no II Tribunal do Júri, de Carlos Alves dos Santos que, em 4 de outubro de 1957, na Estrada de Água Branca, matou a facadas José de Macedo, sendo esta a segunda vez que o réu enfrenta o corpo de jurados, pois já fôra absolvido, recentemente, por 6 a 1.

Segundo consta dos autos, o referido acusado, após discutir violentamente, naquela data, com a vítima, arremessara o pão, que trazia embrulhado, em baixo do braço, em José de Macedo, que caíra cambaleando com a mão no peito, para morrer logo em seguida. Populares que assistiram à cena não compreendiam o que se passava, pois Carlos Alves não portava, aparentemente, qualquer arma. Porém, ao ser prêso pelas autoridades policiais, foi verificado que no interior do embrulho de pão estava escondida uma faca.

INTEGRANTES

O julgamento levado a efeito no II Tribunal do Júri está sendo presidido pelo juiz Newton Doreste Batista, funcionando na acusação o promotor Martinho Rocha Doyle e na defesa o advogado Fernando Meireles.

## Prêso com pacote de maconha

RIO —

Foi apreendida grande quantidade de maconha na Estação Rodoviária Mariano Procópio no início da noite de ontem, quando policiais do 10º Distrito Policial, comandados pelo titular daquela especializada, dr. Nilo Cordeiro desconfiando do procedimento de um indivíduo, que mais tarde foi identificado como Benedito Caturno Ferreira (Rua Barreiro de Paiva, sem número), após questioná-lo, concluíram que o mesmo se dirigia com a referida "erva maldita" para Belo Horizonte. O traficante foi autuado.


RELOSCOPE PROPAGANDA S.A.

1a. ASSEMBLEIA GERAL EXTRAORDINÁRIA

3a. CONVOCAÇÃO

São convidados os srs. acionistas a comparecerem no dia 2 de junho de 1961, às 14 horas, na sede social, na Estrada Vicente de Carvalho nº 1530, para onde foi transferida em 10 de maio do corrente ano, a fim de, reunidos em assembléia geral extraordinária, deliberarem sôbre o aumento do capital, indicação de substituto de membro da Diretoria e assuntos gerais.

Rio de Janeiro, 24 de maio de 1961

Nilton Almeida dos Santos
Dir.-Gerente

AVISO

A COMPANHIA TERRITORIAL PALMARES avisa aos srs. acionistas que de 1º a 7 de junho próximo, entre 15 e 17 horas, em sua sede na Rua México n. 148 10º andar, grupo 1.005, fará entrega das novas ações correspondentes ao aumento de capital nos têrmos da deliberação da assembléia geral extraordinária, realizada a 16 de setembro de 1960. Cada grupo de quatro ações terá direito a uma ação nova, nominativa ou ao portador, à escolha do acionista, recebendo em dinheiro a parte correspondente ao grupo não integralizado. O saldo será distribuído aos acionistas que completarem, em dinheiro, o valor nominal das ações. As ações não recebidas no prazo acima fixado serão consideradas ao portador.

Rio de Janeiro, 22 de maio de 1961

Pela Diretoria

Armando Vidal Leite Ribeiro
Presidente

Jorge Vidal Leite Ribeiro
Diretor


# MENINO QUE FUGIU PARA CUBA VEIO COM CONVITE PARA TÔDA A FAMÍLIA

RIO —

**Visivelmente alegre por ter conhecido Fidel Castro — como era seu desejo — e, ao mesmo tempo, tímido ao ver o verdadeiro batalhão de fotógrafos e cinegrafistas que o esperavam, desembarcou, às 16 horas de ontem, no Aeroporto Internacional do Galeão, procedente de Havana, o menor Pedro Paulo de Araújo que, conforme foi amplamente noticiado, há cêrca de 15 dias fugira para Cuba, escondido no toalete de um avião da Cia. Cubana de Aviación.**

Naquele aeroporto, Pedro Paulo, que vinha envergando um vistoso uniforme verde-oliva da milícia cubana e acompanhado do sr. Humberto Hernandez Gutierrez, funcionário do Instituto Cubano de Amizade com os Povos, burlou a vigilância das autoridades encarregadas de não deixá-lo ser entrevistado antes de cumprir as formalidades no Juiz de Menores, ocasião em que declarou que fôra muito bem tratado naquele país, especialmente pela secretária particular de Fidel, srta. Célia Sanchez.

*Pedro Paulo de Araújo*

FORMALIDADES

Dali, sempre acompanhado pelos jornalistas o menor foi encaminhado ao Juizado de Menores, onde já o aguardava sua mãe, d. Percila de Araújo. Houve, como era natural, cenas de emoção neste encontro e, então, foram para a Delegacia de Menores, onde novas formalidades foram cumpridas.

Naquela Delegacia, entretanto, Pedro Paulo já podia falar aos repórteres. Foi "bombardeado" com centenas de perguntas e, a tôdas, respondia com sorrisos, demonstrando estar muito feliz com sua viagem.

FIDEL CONVIDA FAMILIA

Relembrando alguns lances da aventura, Pedro disse que seu intento apesar de sempre ter querido conhecer o "premier" cubano, era visitar os Estados Unidos, Unidos quando entrou no toalete do avião. Não sabia para onde o aparelho ia, mas, quando foi descoberto, disseram-lhe que o destino era Cuba, o que o deixou mais alegre. Quanto a facilidade como embarcou clandestinamente, o menor disse que o fato é que há muito vinha frequentando o Galeão, não sendo por isso, difícil saber que ali raramente era fiscalizado.

Disse também que em Cuba foi muito bem tratado. Fidel fêz questão de dar-lhe todo o confôrto durante sua estadia ali. Nos primeiros três dias, o "aventureiro" ficou hospedado na casa da srta. Célia Sanchez, a secretária de Fidel. Este, apresentou-o na televisão e o presenteou com muitos livros. Momentos antes da hora do regresso ao Brasil, Pedro Paulo disse que Fidel Castro deu-lhe o uniforme e vários presentes que êle trouxe para sua irmã. Ao sr. Humberto o primeiro ministro entregou um convite para que a família do menor fôsse visitar aquêle país, onde, também, sua irmã poderia estudar piano. Para o motorista Sebastião de Araújo, pai do menor, o funcionário cubano entregou a quantia de 100 dólares, presente de Fidel

"PAULINHO O AVENTUREIRO"

Em viaturas cedidas por jornais, Pedro Paulo e sua mãe foram conduzidos de volta ao lar, na Rua Cachambi 142. No entanto, foi grande o espanto do menor ao ali chegar. De ponta-a-ponta, a Rua Cachambi estava ornamentada para recebê-lo.

Grande quantidade de fogos de artifícios foi queimada quando êle por aquela rua passava. No início da mesma, numa grande faixa se lia a frase: "Paulinho, o Aventureiro". Ao saltar do auto, grande número de crianças o carregou nos ombros até o interior da casa. Dona Precila neste momento, demonstrou ficar muito nervosa com a "invasão carinhosa" de sua casa, enquanto o motorista Sebastião, de emoção, dizia que não podia falar aos jornalistas.

## Bastidores Policiais

O GOVERNADOR da Guanabara, ao que se anuncia, determinou ao chefe de Polícia intensa campanha contra o jôgo-do-bicho. Esta mudança brusca na atitude de Lacerda resulta de ter êle sido informado que os "secretas" do professor Quadros mandaram, à Brasília, amplo relatório sôbre a jogatina com relação e localização de todos os pontos, nomes de seus donos, fotografias e dados financeiros sôbre os movimentos diários.

—♥—

*CORRE que o Cecil Borer deixará a Delegacia de Vigilância indo dirigir a de Custumes e Diversões onde chefiará a grande campanha que vai ser lançada contra a bicharada. O Borer sempre enfrentou os pequenos saindo vitorioso. Enfrentará o elefante, a vaca, o tigre? Vencerá ao astuto macaco? Não acreditamos.*

—♥—

O SCHWAB é homem para gabinete, para estudo. Seu lugar é à testa de um órgão de direção jurídica ou administrativa. Por não ter mentalidade do nosso chapa Ardovino ou capacidade violenta do Borer não pode substituí-lo na DV para onde diz que irá logo que o antigo defensor da ditadura fôr para o lugar do Stockler que se omitiu, completamente, na DCD.

—♥—

*SUPRINDO a falta de pessoal e material estão as autoridades policiais realizando palestras para seus jurisdicionados. Duas estão marcadas para o dia 30 do corrente. No próximo mês será feita uma sôbre tema importante: "Transformação do DESP em dependência militar". Será conferencista o nosso prezado chapa tenente-coronel do Exército Carlos Ardovino Barbosa, oficial de gabinete, chefe do policiamento ostensivo e chefe de Polícia "ad-hoc".*

—♥—

DOS 50 carros da Radiopatrulha apenas 19 podem se locomover. O restante está parado em deplorável estado. Belezas da "nova ordem".

*NICK*

## POLÍCIA FECHA ÀS 10 HORAS

RIO —

Muito embora disponha de forte guarda da Polícia Militar e de intensa vigilância interna por meio de turmas de policiais desde o tempo da ditadura, o portão principal da Polícia vinha sendo fechado após às 18 horas.

A medida causava prejuízos ao público pois o chefe de Polícia substituto funciona em uma das dependências do prédio cujo acesso se tornava proibido depois daquela hora. Ultimamente, atendendo os inconvenientes da medida tomada em um período de anormalidades, a atual administração do DESP resolveu, com aplausos gerais, suspendê-lo.

Agora, com surprêsa e sem que tenha sido dada qualquer explicação a respeito, voltou-se ao regime antigo. Quem tiver necessidade de ingressar no edifício da Polícia para falar com o substitutivo do chefe, ou com qualquer outra autoridade, terá que se identificar perante o comandante da guarda.

# Por causa de Cr$ 50 matou irmão a tiros

BELO HORIZONTE —

**Por causa de 50 cruzeiros, o pedreiro João Taveira da Silva (25 anos, casado), matou brutalmente seu irmão Wilson Hélio da Silva (22 anos, solteiro), com dois tiros de garrucha, disparados à queima roupa. A brutal cena verificou-se sábado último, em um humilde barraco da Rua Catafundo, 446, na Cidade Industrial**

Irado porque seu pai, Luís José da Silva, retirou 50 cruzeiros de uma importância que dera para guardar e deu-a a seu irmão, João Taveira da Silva, o fratricida, iniciou violenta discussão, terminando por disparar sua arma contra Wilson Hélio da Silva, que caiu fulminado nos braços do pai e da mãe, Conceição Amélia de Jesus, presentes ao crime, cometido dentro do miserável barracão

FUGIU

Após eliminar seu irmão Wilson Hélio da Silva, João Taveira da Silva ainda tomou o cadáver das mãos de seus pais estarrecidos com o desfêcho da discussão e retirou, de suas vestes, os 50 cruzeiros que deram origem ao crime. O assassino fugiu, em seguida, disparando contra o vizinho Jesus Gomes de Resende a arma recarregada, quando êste tentou interceptá-lo.

As autoridades do 13º Distrito Policial instauraram inquérito e requereram prisão preventiva contra João Taveira da Silva, que continua escondido em local ignorado. Elementos da Delegacia de Segurança Pessoal vasculham os esconderijos da Cidade Industrial, onde se supões esteja homiziado o irmão sanguinário. (Sucursal)

# Agradece cuidados à filha

RIO —

O sr. João da Costa Quintas, através do DIARIO CARIOCA agradece aos médicos Luis Carlos Afamada, João Oliveira e tôda sua equipe do Hospital Pedro Ernesto (Enfermaria de Hematologia) pelo carinho e zêlo profissional dispensados à sua filha Rosa Maria Quintas, cujo passamento ocorreu no dia 13 do corrente.


52-6000
para um serviço de comunicações rápidos com o mundo inteiro
TELEGRAMAS
TELEFONE
TELEX
VIA RADIOBRÁS
CABINES PÚBLICAS DE TELEX
Av. Rio Branco, 45 e 243
Av. Atlântica, 1602-A
Telegramas e ligações telefônicas diretas com o Exterior
Dia e Noite
Disque 52-6000
COMPANHIA RADIOTELEGRÁFICA BRASILEIRA


# Mendigos morreram ao tentar matar a fome

RIO —

**O mendigo conhecido por «Cabo Verde» e um outro ainda não identificado, morreram, na noite de ontem, após comerem alguns pedaços de carne que um terceiro mendigo (Crécio Pereira da Rocha) preparara em seu barraco, localizado embaixo de uma ponte existente na Rua Carlos Seide, em frente ao n.º 1.333, sendo o fato comunicado ao 14.º Distrito Policial.**

Crécio Pereira da Rocha que também fizera uso da carne que preparara, foi internado no Hospital Sousa Aguiar, onde disse ao policial de plantão que «possivelmente o pó branco que achara na rua, com o qual temperara a carne, na falta de sal, fôsse veneno».

CARNE ACHADA

Quando era socorrido, Crécio contou sua vida miserável, uma vez que há tempos está sem trabalho, vivendo de favores e esmolas. Disse ainda que, na tarde de ontem se dirigira ao alêrro da PDF, localizado próximo ao seu barraco, quando encontrou um "bom pedaço de carne para assar".

Levei a carne para casa — disse Crecio — quando resolvi cozinhá-la e oferecer um bom jantar a dois amigos de infortúnio; um dêles chama-se "Cabo Verde" e o do outro desconheço o nome. Êles só chegaram ao barraco quando a carne já estava no fogo.

SAL

Enquanto a carne estava cozinhando — continuou Crecio — eu, "Cabo Verde" e seu amigo ficamos conversando, entretanto, resolvemos provar o tempêro da carne, quando descobrimos que faltava sal. Imediatamente fui à rua a fim de providenciar o sal que faltava.

POZINHO

Logo após ter saído do barraco — disse Crecio — encontrei uma lata com um pozinho parecido com sal. Voltei para o barraco — acentuou — quando despejei o conteúdo da lata no tempêro da carne.

Em seguida, já que a carne estava cozida, resolvemos comê-la, o que fizemos com rapidez, pois estávamos mortos de fome. A fome era tamanha que não senti qualquer gôsto esquisito na comida.

MORRERAM

Momentos após o alimento ser ingerido, "Cabo Verde" e o mendigo ainda desconhecido passaram muito mal, vindo a morrer momentos após.

Crecio, contorcendo-se em dores, ainda foi socorrido a tempo, sendo levado ao HSA onde ficou internado, uma vez que seu estado é também grave.

## Matou o policial: absolvido

RIO —

Manoel Caetano de Santana foi absolvido unanimemente (7x0) no 1 Tribunal do Júri, porque, no dia 30 de outubro de 1959, cêrca das 16 horas, em frente ao número 222 da Rua Pinto Fonseca, matou a tiros o policial Oscar Vicente da Silva. Presidiu a sessão de Júri o juiz Alberto Garcia, funcionando na acusação o promotor Silvério Pereira da Costa e na defesa o advogado Wilson Mirza.

## Teatros e Boites
Programa para sua Noite


ALDA GARRIDO
fabulosa na comédia de J. GAMA
"A VACA DE GUARDA CHUVA"
no Rival Cinelândia
Hoje, às 16 e 21 h — A caminho das 200 representações
RESERVAS: 22-2721 — AR REFRIGERADO

NIGHT CLUBE OK
APRESENTA SENSACIONAL «SHOW»-REVISTA
"ALÔ, ALÔ COPACABANA"
de Luís Felipe Magalhães
COM LINDAS «GIRLS» — ATRAÇOES E
STRIP-TEASE
A PARISIENSE
Avenida Atlântica, 1.424 — Telefone: 37-6319
SEM CONSUMAÇAO — TRAJO ESPORTIVO
Estréia dia 30 — têrça-feira

PASSE A TARDE LIVRE NO
PLAZA HI-FI SOCIETY
AVENIDA PRADO JUNIOR, 258 — TEL.: 57-1870
DIREÇÃO DE MAURÍCIO LANTHOS
A SUA DISPOSIÇAO DESDE AS 15 HORAS
COM OTIMO SERVIÇO DE COZINHA
A MELHOR MUSICA DO RIO
AR CONDICIONADO PERFEITO
ABERTO A PARTIR DAS 15 ATÉ AS 5 HORAS DA MANHA

LITTLE CLUB
NOVAMENTE a
atração mais querida das noites cariocas
Booker Pittman
e mais LIVIO MANO E ZE MARIA c/conjunto
RUA DUVIVIER, 37 — Loja L — Tel.: 57-6984

O CANGACEIRO
HOJE E TÔDAS AS NOITES
HELENA DE LIMA
DAS 6 DA TARDE ÀS 3 DA MANHÃ
R. FERNANDO MENDES, 25
COPACABANA

O bem que o esporte faz... perdura em você com o sabor tro-pi-cal da notável
Água Tônica da BRAHMA

Um momento de refrigério após um embate esportivo... alguns goles da reconfortante Água Tônica da Brahma... e como você fica bem disposto! A Água Tônica da Brahma é bem própria para o nosso clima. Tem as virtudes tônico-aperitivas do quinino... que asseguram o seu sabor verdadeiramente tro-pi-cal. E, por isso, é sempre bem pedida pelos que sentem entusiasmo pela vida!

Varie o modo de beber...
• Pura... com rodelas de limão
• Geladinha... ao natural
• Formando seu gostoso "Gin-Tônica"

Produto da CIA. CERVEJARIA BRAHMA
Ullmann - 518

# Discurso de Argemiro provocou os debates

BRASÍLIA —

**Plenário do SENADO**

Os trabalhos da sessão de ontem, do Senado Federal, foram abertos pelo sr. Moura Andrade com a presença de 19 senadores, sendo lidas no expediente as razões do veto ao projeto 86/58 e o projeto de resolução que cria um cargo de inspetor de segurança.

O presidente da Mesa anunciou, a seguir, a convocação do Congresso Nacional para o dia 1º de junho, às 21 horas, tendo havido, logo após, debates, no Plenário, a propósito do discurso pronunciado pelo sr. Argemiro Figueiredo sôbre a política interna e externa do govêrno. Intervieram nos mesmos os srs. Lima Teixeira, Lobão da Silveira, Mendonça Clark e Nogueira da Gama.

OUTROS ORADORES

O líder do govêrno, sr. João Villas Boas, ocupou a seguir a tribuna, respondendo ao discurso do sr. Argemiro Figueiredo. [illegible]

[illegible] exonera, a pedido, Ramildo Fernandes Gurgel, oficial legislativo do Senado.

## Acusado de desvio (SAPS) depôs ontem

RIO — [illegible] Bandeira, acusado do desvio de mercadorias do SAPS, no valor de 14 milhões de cruzeiros, foi ouvido, ontem, pelas autoridades da Delegacia de Roubos e Falsificações, [illegible]

INQUÉRITO PROSSEGUE

Apesar de tôdas as faturas de compras já terem sido pagas, as autoridades que presidem o inquérito criminal, referente às irregularidades surgidas naquele órgão, esperam apurar as responsabilidades no desvio das mercadorias dentro de mais alguns dias. [illegible]

## PORTUGUÊS FALSIFICOU QUADRO DE GRECO

MILÃO — [illegible]

# Conclusões da 12ª pág.

### Servidores...

[illegible]

### Guanabara...

[illegible] ORDEM DO DIA [illegible] DESFILE [illegible]

### Barrault contra...

[illegible] rou a França, no teatro atual, através de Berthold Brecht.

Acha que teatro e poesia é comunicação física com a realidade. Toda propaganda política ou proselitismo em teatro, desfaz a seu ver o valor da peça quando aparece em demasia, marcando com verrugas um rôsto que poderia ser belo. O artista se bem que imprima sua visão do mundo, seu modo de pensar é obra, não deve sucumbir à tentação de propagar política. O teatro não é catequizante é um testemunho da existência. Tendo sido debatida a importância e a significação do socialismo em Claudel [illegible] justamente [illegible] momentos em que tais autores fizeram a [illegible]

DIREITOS DO AUTOR

[illegible] manter-se racional e [illegible]

### Nôvo Juiz...

[illegible]

### Ônibus...

[illegible] COOPERAÇÃO DO TRÂNSITO [illegible] cobrando o preço atual ou o antigo.

DESRESPEITO NORMAL

Useiras e vezeiras no desrespeito às determinações do Departamento de Concessões, as emprêsas proprietárias de linhas de ônibus e lotações se estão observando do edital em referência (GD-3 61) aquilo que diz respeito aos seus interêsses, isto é, a cobrança de preços mais caros.

O que se relaciona, ou é em favor do passageiro, ficou sendo letra morta, pois ninguém lhes obriga a observar.

### Rio com...

completamente tranqüila com relação ao problema da água, pois esperamos dentro deste prazo um reforço de 205 milhões de litros.

— Para tanto — adiantou — estão concluídas as estradas [illegible] e a concorrência [illegible] deverá ser publicada brevemente.

DIRETOR

*Tendo sido nomeado diretor da Faculdade de Direito de Vitória, no Espírito Santo, foi homenageado pelos seus amigos e colegas o dr. Manuel Xavier Pais Barreto Filho, catedrático de Direito Civil, daquela escola superior. O homenageado é vice-presidente do Tribunal Regional Eleitoral e presidente da Associação de Magistrados Brasileiros, no Espírito Santo. Jurista de grande valor, tem vários livros publicados sôbre Direito, entre êles "Missão Social do Juiz de Menores", "As Cidades Atuais Passadistas", "Inquietação Intelectual de Ferreira Coelho", "Os Abandonados da Cidade", "Notas do Juiz de Menores e Abandono Moral do Menor".*

# Cunha Bueno: crise já desponta em S. Paulo

BRASÍLIA —

**Plenário da CÂMARA**

**A Câmara dos Deputados voltou a se reunir em sessão matutina, no dia de ontem, sôbre a presidência do sr. Sérgio Magalhães e com a presença de 150 representantes, não havendo número para as votações.**

O sr. Cunha Bueno (PSD-SP) depois de analisar o atual quadro da política econômica do país, afirmou que os primeiros sintomas de crise já despontam em São Paulo, onde poderosas organizações industriais, premiadas pela sensível diminuição da capacidade de consumo interno, reajustam seus planos de produção, o que está determinando a demissão em massa de operários. — «Até agôsto — frisou — São Paulo terá cêrca de cem mil desempregados, de acôrdo com um trabalho feito por técnicos, daquela capital.»

«VOZ DO BRASIL»

O sr. Castro Costa (PSD-Goiás), encaminhou projeto determinando que a "Voz do Brasil", passe a ter uma hora diária, dirigida pela Agência Nacional, com igual tempo destinado ao Executivo, ao Legislativo e ao Judiciário. Neste sentido, a Agência Nacional promoveria entendimentos, com as emissôras do país quanto ao pagamento do preço de retransmissão obrigatória dêsse programa. O projeto, não abre crédito especial para êsse fim.

FRONTEIRA SUDOESTE

O sr. Rui Ramos, (PTB-RGS) apresentou projeto visando a dar maior amplitude ao Plano de Valorização da Fronteira Sudoeste do país, pois estende os benefícios nêle contidos a todos os municípios dos quatro Estados favorecidos e aumenta dez vêzes, o valor das dotações orçamentárias destinadas ao mesmo, que serão da ordem de cinco bilhões de cruzeiros por ano.

BANCO DO BRASIL

O sr. José Menck (PDC-SP) congratulou-se com o presidente do Banco do Brasil pelas medidas adotadas pelo nosso principal estabelecimento de crédito, visando ao incremento à produção agrícola, estabelecendo novas bases para o financiamento às culturas de arroz, milho, feijão, amendoim e soja.

SESSÃO VESPERTINA

Ocupando a tribuna, o sr. Wilson Calmon (PSP-Amazonas) disse que a Instrução 204 veio atingir em cheio o Estado que representa, salientando que houve um aumento vertiginoso das utilidades de um modo geral, e os transportes.

"Famílias residentes em regiões longínquas, no Amazonas — frisou o orador —, que são obrigadas a se transportar vez por outra para centros maiores como soe ser São Paulo, Guanabara e outros Estados do Sul, estão quase que impossibilitados de realizar viagens aéreas".

ALUGUEL EM BRASÍLIA

O sr. Sérgio Magalhães (PTB-Guanabara) encaminhou requerimento de informações ao Ministério do Trabalho, indagando se as importâncias cobradas aos moradores dos apartamentos dos Institutos em Brasília o são a título de aluguéis ou taxas de ocupação e se o contrato é firmado entre os inquilinos e aquelas autarquias ou entre elas e o Grupo de Trabalho de Brasília.

ACORDO BRASIL-EE. UU.

O sr. Bocaiuva Cunha (PTB-Estado do Rio), justificou, na tribuna, requerimento de informações sôbre acôrdos firmados em Washington e as recentes negociações financeiras entre os governos dos Estados Unidos e do Brasil, considerando que o comunicado conjunto não esclarece suficientemente a matéria e que o Congresso deve ser informado em detalhes, sobre:

a) — a quanto montava e para quanto foram reduzidos os compromissos do Brasil de 1961 a 1965;

b) — de que novos créditos disporá o govêrno brasileiro para aplicar os projetos do desenvolvimento econômico;

c) — em que constitui as negociações levadas a efeito pelas autoridades brasileiras com o FMI;

Finalizou dizendo que o povo brasileiro e sobretudo o Congresso Nacional têm o direito e o dever de se informarem em detalhes sôbre as negociações feitas, a fim de poderem, se fôr o caso, salvaguardar o interêsse nacional.

GRANDE EXPEDIENTE

Como orador do Grande Expediente, o sr. Salvador Losaco (PTB-SP) afirmou que a grande maioria dos que compõe a Câmara dos Deputados é constituída de representantes de grupos econômicos e que a totalidade da representação do Senado advoga interêsses de trustes nacionais e internacionais e, em conseqüência, não são aprovadas leis de "interêsse do povo" e as grandes reformas que o momento nacional exige.

PROTESTOS CONTRA JQ

O sr. Miguel Bahury (PSD-Maranhão) protestou contra o que disse ser excessos do presidente Jânio Quadros, no que concerne nos seus ataques frontais à Magistratura e a sua forma impolida para com o vice-presidente João Goulart.

Conclamou, na oportunidade, os deputados ausentes a permanecerem vigilantes na Câmara Federal, para dessa forma poderem fazer frente a tôda e qualquer tentativa de desrespeito ao Congresso e às instituições.

RENÚNCIA AO MANDATO

O sr. Mário Martins (UDN-Guanabara), sob prolongadas palmas ocupou a Tribuna, na Ordem-do-Dia, a fim de despedir-se da Casa, salientando que antes já havia enviado à Mesa o seu pedido de renúncia ao mandato em face de acontecimentos dentro da UDN em que seu nome foi envolvido.

Disse que enviada a comunicação o presidente Ranieri Mazzilli, havia chefiado uma "conspiração de amizade" e, por isso até aquela altura, o mesmo não tinha sido apresentado ao Plenário.

Em aparte, o sr. Eloi Dutra em nome da liderança do PTB lamentou essa perda para Câmara dos Deputados, salientando que o sr. Mário Martins deixara na Câmara um exemplo de inteireza de caráter. Também em nome do Bloco da Maioria, o sr. João Meneses exaltou o gesto do orador e o sr. Arno Arnt, em nome do PRP; Benjamim Farah, em nome do PSP; Geraldo Guedes pelo Partido Libertador, além de outros representantes de todos os partidos. Sob insistentes aplausos do Plenário, o sr. José Joffily disse que aquela manifestação não podia traduzir-se como lamento mas como um apêlo de todo o Plenário para que não se retirasse da Câmara. Em nome da UDN pronunciou-se o sr. Paulo Sarazate porém, o sr. Mário Martins, mostrou-se irredutível.

# Decretados os preços mínimos para algodão

BRASÍLIA —

**O presidente da República baixou ontem decreto estipulando os novos preços mínimos para o algodão produzido no país, ao mesmo tempo em que estabelecia, no mesmo diploma, que os ágios e deságios para os tipos acondicionados em fardos com densidade média de 600 quilos por metro cúbido, serão estabelecidos em instruções a serem baixadas pelo ministro da Fazenda.**

Diz ainda o decreto que serão considerados centros de consumo para efeito do que dispõe o artigo 4.º da lei 1.506, de 19 de dezembro de 1951, os portos da região setentrional do país, sendo que, para a realização das operações de financiamento ou aquisição em centros algodoeiros do interior, serão deduzidas as despesas necessárias à colocação do produto nos respectivos portos de escoamento.

O DECRETO

E' a seguinte a íntegra do decreto presidencial:

"Artigo 1º — Fica assegurada ao algodão em pluma da região setentrional do país, da safra de ... 1961/62, a garantia de preços mínimos prevista na lei n. 1506, de 19 de dezembro de 1951, nas seguintes modalidades:

a) — Aquisição do produto acondicionado em fardos com a densidade média de 600 quilos por metro cúbico do tipo 7, das especificações aprovadas pelo decreto número 43.427, de 26 de março de 1958, pôsto em armazéns adequados dos portos da região aos seguintes preços, base FOB, por arroba de 15 quilos líquidos:

1 — Cr$ 2.150,00 (dois mil, cento e cinqüenta cruzeiros) para os algodões do comprimento comercial de fibra de 36/38 mm.

2 — Cr$ 2.065,00 (dois mil e sessenta e cinco cruzeiros) para os de 34/36 mm

3 — Cr$ 1.985,00 (mil novecentos e oitenta e cinco cruzeiros) para os de 32/34 mm.

4 — Cr$ 1.900,00 (mil e novecentos cruzeiros) para os de .... 30/32 mm.

5 — Cr$ 1.860,00 (mil oitocentos e sessenta cruzeiros) para os de 28/30 mm.

6 — Cr$ 1.820,00 (mil oitocentos e vinte cruzeiros) para os de .... 26/28 mm.

b) — 80% (oitenta por cento) de financiamento na base dos preços mínimos, fixados na letra "a" dêste artigo.

Parágrafo 1º — Entende-se por safra 1961/62 da região setentrional do país aquela cuja colheita tem início a partir de julho e agôsto de 1961, nos Estados da Bahia ao Pará.

Parágrafo 2º — São considerados centros de consumo para efeito do que dispõe o artigo 4º da lei 1.506, de 19 de dezembro de 1951, os portos da região setentrional do país sendo que, para a realização das operações de financiamento ou aquisição em centros algodoeiros do interior serão deduzidas as despesas necessárias à colocação do produto, na forma prevista no citado artigo 4º.

Parágrafo 3º — Os ágios e deságios para os tipos de algodão das classes mencionadas na letra "A" dêste artigo, serão estabelecidos em instruções a serem baixadas pelo ministro da Fazenda, presidente da Comissão de Financiamento da Produção.

Parágrafo 4º — Poderão ser, também, adquiridos ou financiados fardos de algodão com densidade não inferior a 300 quilos por metro cúbico, obedecidas as estipulações constantes do artigo 1º, dêste decreto feita, porém, sôbre os preços nele estabelecidos, uma dedução fixada pelo ministro da Fazenda, presidente da Comissão do Financiamento da Produção, destinada a cobrir as despesas com a elevação da densidade dêsses fardos a 600 quilos por metro cúbico.

Artigo 2º — As operações a que alude o artigo 1º dêste decreto serão privativas dos lavradores e suas cooperativas, podendo, no entanto, ser estendidas a terceiros desde que comprovem, mediante apresentação de documento hábil, haver efetuado suas aquisições de algodão em caroço diretamente dos produtores ou suas cooperativas, a preços nunca inferiores às seguintes bases:

ALGODÃO DE CAROÇO DO TIPO 5 OU "BOM"

**Das especificações baixadas pelo decreto 43.427, de 26 de março de 1958 (por arrôba de 15 quilos)**

1 — Fibra de 36-38 mm. para cima, Cr$ 537,50 (quinhentos e trinta e sete cruzeiros e cinqüenta centavos).

2 — Fibra de 34-36 mm., Cr$ 516,00 (quinhentos e dezesseis cruzeiros).

3 — Fibra de 32-34 mm., Cr$ 496,00 (quatrocentos e noventa e seis cruzeiros).

4 — Fibra de 30-32 mm., Cr$ 475,00 (quatrocentos e setenta e cinco cruzeiros).

5 — Fibra de 28-30 mm. Cr$ 465,00 (quatrocentos e sessenta e cinco cruzeiros).

6 — Fibra de 26-28 mm., Cr$ 455,00 (quatrocentos e cinqüenta e cinco cruzeiros).

Parágrafo único — Para os tipos de algodão em caroço superiores ou inferiores aos mencionados neste artigo, serão estabelecidos ágios e deságios correspondentes aos que foram adotados para o algodão em pluma, nas instruções referidas no parágrafo 3.º do artigo 1.º dêste decreto.

Artigo 3.º — O Ministério da Agricultura, por intermédio de seus órgãos especializados nos Estados da região setentrional onde exerce, diretamente a fiscalização das prensas e descaroçadores e a classificação do produto e através dos acordos de serviços firmados com os demais Estados algodoeiros, prestará a colaboração necessária para a boa execução dêste decreto, nos têrmos do que dispõe o artigo 10 da lei n.º 1.506, de 19 de dezembro de 1951, visando, sobretudo, a evitar misturas de fibras e tipos quer no descaroçamento, quer no reenfardamento, bem como manter a exata classificação do produto em pluma.

Artigo 4.º — O presente decreto será pôsto em execução pela forma estabelecida no artigo 5.º e seu parágrafo único da lei n.º 1.506 de 19 de dezembro de 1951.

Artigo 5.º — Este decreto entrará em vigor na data de sua publicação.

Artigo 6.º — Revogam-se as disposições em contrário.

## ÚLTIMAS DO ESPORTE

## Santos empatou (2 a 2) e o Flu perdeu de 2 a 0

BRUXELAS —

O Santos F. C. do Brasil empatou, ontem, com o Anderlecht, por 2 a 2, gols marcados por Stockman (2) no 1.º tempo e Coutinho (2) no 2.º tempo. Quatorze mil pessoas assistiram ao jôgo que foi disputado em temperatura agradável e tempo sêco. O juiz anulou um tento de Zito, acusando impedimento. Os quadros formaram assim: ANDERLECHT — Trappeniers; Culot e Corlis; Karsay, Verbist e Lippens;; Wolbling, Rekamen, Stockman, Jurione Puis; SANTOS — Laercio, Getúlio e Dalmo; Mauro, Formiga e Zito; Dorval, Mengálvio (Lima), Coutinho, Pagão (Bé) e Pepe (Tite). (UPI-DC).

FLU PERDEU

LISBOA —

O Sporting, de Lisboa, venceu esta noite por 2 a 0, o Fluminense, do Rio de Janeiro, em partida de futebol disputada no Estádio Alvalade. Os dois tentos foram marcados no primeiro tempo.

O encontro não agradou aos espectadores, pois tornou-se evidente que os visitantes não estavam em boa forma. Jogaram com pouco entusiasmo e sòmente em duas oportunidades tiveram possibilidade de marcar tentos na etapa inicial.

Sob as ordens do árbitro português Marcos Lobato, melhor conhecido por Setubal, as equipes iniciaram o encontro assim formadas:

SPORTING — Carvalho; Lino e Hilário; Mendes, Morato e Lúcio; Morais, Figueiredo, Diego, Fernando e Seminário.

FLUMINENSE: Castilho; Jair Marinho e Altair; Edil, Pinheiro e Clóvis; Calazans, Paulinho, Valdo, Motos e Escurinho.

Transcorridos 13 minutos de jôgo, os locais abriram a contagem. Um ataque dos lusitanos que parecia muito perigoso foi neutralizado por Clóvis que provocou um escanteio. Cobrado o tiro de canto por Morais, Diego marcou com certeira cabeçada.

Onze minutos mais tarde, os portuguêses fizeram-se presentes outra vez no marcador, desta vez por intermédio de Figueiredo, que recebeu preciso passe louco do ponteiro peruano Seminário.

Depois do descanso regulamentar, os brasileiros não melhoraram sua situação — isso permitiu aos homens do Sporting jogar cômodamente. Vários ataques aventureiros dos locais não se traduziram em pontos por questão de milímetros.

No último quarto de hora do encontro, os portuguêses afrouxaram seu empenho e então os negros [illegible] pareceram equilibrados, [illegible] momento algum os [illegible] brasileiros conseguiram a cidadela defendida por Carvalho. (UPI-DC).

## MELHORA NA CANTINA DO PEDRO II

RIO —

O secretário de Educação da Guanabara vai instalar mais duas caixas d'água no prédio onde funcionam, no centro da cidade, as cantinas do Colégio Pedro II. A medida se originou do fato de ter faltado o precioso líquido naquele estabelecimento, prejudicando o fornecimento de refeições aos alunos. Esta notícia nos foi fornecida pelo professor Cândido Jucá, diretor do Colégio Pedro II, ontem.

Informou ainda o entrevistado que aproveitando-se da falta d'água, os alunos faltaram às aulas, indo aos cinemas ou à Quinta da Boa Vista, o que sempre fazem pois muitos não gostam dos estudos, esclarecendo contudo que não há qualquer espécie de crise no educandário por êle dirigido.

# Conclusões da 1a página

### Hungria foi...

tos de concentração dos nazistas ou em mãos de grupos encarregados do extermínio de judeus.

O depoente, dr. Bredrich Steiner, perito eslovaco em estatística de judeus, disse que os nazistas roubaram quase todos os bens dos judeus na Eslováquia, calculados em 4.300 milhões de corôas tchecas (uns 143.000.000 dólares). Não obstante, o assassinato de crianças foi a principal acusação formulada contra Eichmann.

DOCUMENTOS

O acusador apresentou documentos que contêm provas da morte dessas crianças, órfãos de pai e mãe que foram também eliminados pelos nazistas.

Viviam essas crianças em Lídice a aldeia "Maritir" que foi devastada e seus moradores eliminados por fôrças de Reinhard Heyndrich, ex-chefe da polícia de Eichmann, que logo foi "protetor" da Boêmia e Morávia.

As pequenas vítimas foram deportadas pelos nazistas a Lodz, Polônia, onde um dos ajudantes principais de Eichmann, Hermann Krumey, estava a cargo do Departamento de Emigração de judeus.

Segundo os documentos apresentados, o Departamento de Problemas Raciais da polícia decidiu que sete das crianças poderiam ser "germanizadas", isto é, transformados em alemães, mas que os outros — de um a onze anos de idade — deveriam receber tratamento especial", que era a expressão nazista equivalente a "eliminação". Entre os documentos apresentados pela acusação, figura um de Hermann Krumey, no qual pediu instruções ao Bureau de Eichmann para a liquidação das crianças.

EICHMANN ERA EXCLUSIVO

O magistrado Moshe Landau interrompeu o fiscal para lhe perguntar se a gestapo não contava com algum Departamento encarregado da eliminação de judeus, com exceção do de Eichmann.

O acusador respondeu que o único organismo para o "tratamento especial" era o de Eichmann. Havia outro Departamento encarregado de fuzilamentos comuns, mas no caso das crianças, se decidira que deviam receber "tratamento especial" disse.

Enquanto o fiscal apresentava provas que comprometiam cada vez mais ao réu, êste ouvia atentamente, tomava notas e revisava documentos.

O promotor revelou que quando a polícia israelense mostrou tais documentos a Eichmann, pouco depois de ter sido entregue as autoridades, o acusado se negou a tomar conhecimento dos cem meninos tchecos, porém depois expressou que possivelmente foi um dos casos rotineiros de seu departamento. Por fim — acrescentou o promotor — Eichmann afirmou que nem ao menos havia ouvido o nome de Lídice senão depois da guerra. (UPI-DC).

### Murrow:...

isenção de impostos se concede normalmente a qualquer organização "caritativa" empenhada na reabilitação assistência de refugiados necessitados; e de que as licenças de exportação se concedem rotineiramente por motivos humanitários, para embarque de produtos agrícolas e medicamentos destinados a Cuba, e que, por isso, seriam concedidas para um envio humanitário de implementos de agricultura.

Embora êste govêrno não ponha obstáculos e nem preste ajuda a êste esfôrço totalmente privado, confio em que todos os cidadãos contribuirão com o que puderem. Se se tratasse de irmãos nossos, numa prisão totalitária, todos os norte-americanos manifestariam desejo de ajudar. Creio, contudo, que todos os que lutam pela liberdade — particularmente em nosso Hemisfério — são nossos irmãos".

FIASCO

Durante uma reunião ontem no Clube Nacional de Imprensa, em Washington, um jornalista perguntou a Edward Murrow qual era a sua opinião sôbre o oferecimento de Fidel Castro. Respondeu o diretor do USIS: "Como declarou o senador Smathers, a oferta de Fidel Castro foi "um monumental fiasco de propaganda". A reação da opinião pública mundial foi quase universalmente hostil. Estabeleceu-se a evidente comparação entre a oferta de Castro e a que fêz Hitler certa vez, quando propôs trocar judeus por caminhões. Parece-me significativo o fato de a oferta de Fidel Castro ter tido publicidade constante na imprensa, durante cinco dias, ao mesmo tempo que seus amigos de Moscou e Pequim permaneciam calados. As emissoras dessas duas capitais abtêm-se de fazer comentários e a imprensa comunista em todo o mundo em sua imensa maioria, observa o que poderia qualificar-se unicamente de silêncio embaraçoso. Fidel Castro está agora procurando refazer-se de desatino e diz que quer os tratores como indenização pelos danos causados. Inicialmente, o que êle fêz foi demonstrar uma vez mais ante o mundo, de maneira sensacional, que a maquinaria comunista funciona sem ter em consideração os valores humanos e os sêres humanos, que constituem a característica principal das sociedades civilizadas. Se os cidadãos norte-americanos tivessem permanecido mudos e se negado a agir, teriam renegado de seu patrimônio e induzido o mundo a crer que nós conceituamos os dólares e as máquinas como algo de mais valor do que a liberdade dos homens que se mostram dispostos a arriscar a vida num esfôrço por manter a liberdade de seus compatriotas."

MAIS IMPORTANTES

Segundo notícias recebidas da região petrolífera da Venezuela, o sr. Rafael Caldera, presidente da Câmara de Deputados venezuelana e líder do Partido Social Cristão (COPEI), criticou violentamente a proposta de Fidel Castro para a troca de 1.214 prisioneiros por 500 tratores.

Falando ali numa assembléia política, o sr. Rafael Caldera expressou a opinião de que, "para os homens de convicções democráticas, a vida do sêr humano deve ser mais importante do que tôdas as máquinas do mundo".

Por outro lado, de acôrdo com os jornais desta capital, o público de Caracas respondeu generosamente à coleta pública que iniciou aqui o Comitê de "Tratores para o Resgate", a fim de arrecadar suficiente dinheiro para adquirir, pelo menos, três dos 500 tratores exigidos por Fidel Castro.

NO PERU

Um grupo de estudantes peruanos solicitou do prefeito do Departamento autorização para realizar uma coleta pública à ajudar o Movimento Tratores para a Liberdade.

A iniciativa, lançada pelo estudante Dante Edmundo Zegarra Lopez, de 16 anos, foi acolhida imediatamente pelos outros alunos do Colégio Nacional "Independência American", que anunciaram que os fundos arrecadados seriam enviados ao comitê organizado nos Estados Unidos pela sra. Eleanor Roosevelt e pelos srs. Walter Reuther, líder sindical, e Milton Eisenhower, irmão do ex-presidente, para reunir o dinheiro necessário à compra dos 500 tratores exigidos por Fidel Castro para pôr em liberdade 1.214 prisioneiros cubanos.

AMEAÇA

O presidente Manuel Prado, do Peru, considera que a interferência da Rússia e China Comunista em Cuba constitui "uma ameaça para tôda a América Latina".

O presidente Prado, que se encontra em visita oficial a Taipé, exortou tôdas as nações do mundo livre a formarem uma "frente unida" contra a ameaça comunista, não só na Ásia, mas em todo o globo. Pediu ainda o presidente a cooperação da República da China com o Peru nos campos ideológicos, políticos e informativos, a fim de se oporem à ameaça mundial do comunismo.

JK-2 VAI FALAR

O presidente Kennedy comparecerá a uma sessão conjunta do Congresso, amanhã, a fim de ler uma mensagem especial sôbre "urgentes necessidades nacionais".

Andrew Hatcher, chefe de imprensa interino da Casa Branca, não revelou os assuntos a serem tratados pelo presidente, mas deu a entender que se trata da mensagem mencionada pelos líderes do Congresso, segunda-feira última, depois de sua reunião na Casa Branca.

Naquela ocasião, um porta-voz do Congresso declarou que a mensagem abrangeria as questões do espaço, a defesa civil, verbas adicionais para o Exército e Marinha e fundos suplementares para a ajuda ao exterior. (USIS-DC)

### M. Sales...

que acredita nas boas possibilidades de serem realizadas as negociações, já que a política econômica e financeira do nôvo govêrno brasileiro está despertando muita confiança aos países europeus. Por último indagamos do sr. Válter Moreira Sales, se o mesmo tinha aceitado o convite para chefiar a nossa representação diplomática, em Washington, EE. UU., ao que o ex-embaixador naquêle país amigo nos respondeu ignorar o assunto e que a pergunta era prematura.

### Chega mais...

ção para os acusados, mas tão-sòmente do crime político

DESERÇÃO E' DESONRA

O oficial disse ao juiz que estava surprêso com a possibilidade de vir a ter de responder por crime de deserção, que considera uma desonra, e que apenas se revoltou "por uma questão de idealismo".

O capitão Mascarenhas teve atuação destacada no Movimento de Aragarças, pois foi êle quem, em companhia do capitão Lauzinger, tomou de assalto o avião que se encontrava no aeroporto de Pampulha, de lá rumando para Aragarças, de onde saiu com outros companheiros para dinamitar vários pontilhões próximos à localidade de Bom Jardim em Goiás.

### Presos os...

zados de liberdade" quando chegaram ao estado procedente de Washington. Os funcionários acusados são: comissário de polícia Eugene T. Connor e o chefe policial Jamie Moore, de Birminghan, e o comissário de obras públicas Lester B. Sullivan e o chefe de polícia Goodwin J. Rupenthal, de Montgomery.

O secretário de Justiça, Robert Kennedy, pediu uma "etapa de pacificação" nos dois estados afetados, e tentou dissuadir possíveis viajantes de realizar suas viagens, a menos que sejam por verdadeira necessidade. Os "viajante da Liberdade" não viajam por necessidade.

A VIAGEM

Centenas de agentes federais montaram guarda ao começar a partida dos viajantes para Mississipi. Guardas nacionais e patrulhas rodoviárias de estado, assistidos por helicópteros, escoltaram ônibus até o limite de Alabama.

Ao longo de tôda a rota, viam-se bandeiras confederadas. Alguém lançou uma pedra no primeiro ônibus em Demopolis, antes do cruzamento do limite. Quando isso aconteceu, comentou o cruzado de 19 anos Matthwe Walter, de Mashville (Tenesse): "Estou passando dos Estados Unidos para outro país".

CAMPANHA

O movimento "Cruzada da Liberdade", agora com fogo em Montgomery, onde o reverendo Martin Luther King, se tornou célebre em 1957 ao ganhar a batalha pela integração nos ônibus urbanos mediante boicote, iniciou-se em princípios dêste mês, quando um grupo empreendeu viagem de Washington rumo a Nova Orleans. Depois de percorrer as Carolinas e Georgia com poucas dificuldades, o grupo de negros esbarrou com violenta oposição em Alabama onde o ônibus foi queimado na localidade de Anhiston. Vários universitários do Tenessee adotaram a idéia e seguiram para Alabama, onde foram agredidos no sábado passado. (UPI-DC).

## Dia da Indústria: mensagem

RIO —

**A propósito do "Dia da Indústria", que hoje transcorre, o presidente da Confederação Nacional da Indústria dirigiu a seguinte mensagem à classe:**

"Com grande entusiasmo a Confederação Nacional da Indústria saúda os industriais do país pela data que hoje transcorre, e que recorda, a um só tempo, as vitórias contínuas da classe e os nomes de todos aquêles que através dos anos pugnaram pela industrialização brasileira.

O "Dia da Indústria", pela sua significação social, rememora o esfôrço persistente e patriótico de uma legião de pioneiros, quer do passado, quer do presente, empenhados em elevar, cada vez mais, o grau de nosso progresso. Dentre os que lutaram pelo nosso engrandecimento, é de justiça ressaltar a figura proeminente de Roberto Simonsen, líder máximo da classe, cuja visão de sociólogo, de economista e de homem de emprêsa abriu caminho para o reerguimento de nosso poderio econômico, estabeleceu as bases para estruturação de uma sólida política social entre patrões e empregados. Patrono da indústria, Roberto Simonsen caminhou ao lado de Euvaldo Lodi, Armando de Arruda Pereira, Morvan Dias de Figueiredo, América Renê Gianetti e muitos outros, para imprimir feição nova à indústria do país, e os resultados do trabalho daquela valorosa equipe se patenteiam, no momento que passa, para glória da nação.

Firme no propósito de ampliar tanto quanto possível as possibilidades econômicas do Brasil, a indústria nacional prossegue no seu trabalho construtivo, cônscia das responsabilidades que lhe transmitiram os pioneiros do passado. Suas realizações constituem uma expressão de poderio econômico conscientemente dirigido. Unida, firme no seu ideal continuará sua peleja em prol do nosso progresso.

Com. presidente da Confederação Nacional da Indústria, diretor do Departamento Nacional do Serviço Social da Indústria e presidente do Conselho Nacional do Serviço Nacional de Aprendizagem Industrial, transmito aos industriais brasileiros as minhas entusiásticas felicitações pela passagem do 'Dia da Indústria'".

## PROCEDENTE A AÇÃO DA ANTÁRTICA

RIO —

O juiz Sérgio Mariano, da 3a. Vara da Fazenda Pública, julgou procedente a ação ordinária movida pela Cia. Antártica Paulista contra a União, a fim de conseguir anular decisão do ministro da Fazenda formulada contra a do Conselho de Contribuintes. Êste havia reconhecido o direito daquela companhia de não pagar o impôsto de sêlo sôbre os depósitos feitos por seus diretores em virtude da condição de ser uma sociedade mercantil.

## Bilhetinhos do dia, de J. Quadros

### Fundo Rotativo das Caixas Federais

"Ministro da Fazenda:

Determino o estudo, com urgência, dos depósitos em Caixas Federais do Norte, Nordeste e Centro-Oeste, vinculando-os, com exclusividade, às pequenas operações de crédito agrícola, nos têrmos do decreto em vigor, devendo ser estudada, também, a criação do "Fundo Rotativo" no Nordeste.

### Manutenção do Parque do Caparaó

"Ministro da Agricultura:

Tendo em vista, à assinatura do decreto criando o Parque Nacional do Caparaó, determino ao Serviço Florestal a fixação definitiva da área bem como os entendimentos com os governos do Espírito Santo e Minas Gerais, Prefeituras e particulares, nos têrmos do artigo quarto do mesmo decreto, e que o titular da pasta indique os recursos mínimos para o pagamento do administrador e do pessoal necessário, e para aquisição de material.

Esclareço que o Serviço Florestal, informará as medidas adotadas, remetendo-as, no prazo de 20 dias a seu gabinete".

### Pequenos Produtores do Café

"Presidente do Banco do Brasil:

Senhor Presidente:

1) Ouço dizer que se promovem na lavoura cafeeira, notadamente no Paraná, movimentos especulativos contra os preços do café, quando o govêrno acaba de garantir o preço médio de e 600 cruzeiros para a saca de café exportável;

2) Está claro que movimentos desta ordem visam atemorizar o pequeno lavrador, procurando arrebatar-lhe das mãos, a preços baixos, o café em côco 05;

3) Providenciar, com tôda urgência e máxima intensidade amparo financeiro, farto e generoso, ao pequeno cafeicultor, que êste govêrno haverá de defender à custa de todos os sacrifícios;

4) A política de café, bons visa beneficiar precisamente o pequeno lavrador, capaz de produzir o melhor produto, por ser mais dedicado ao trato e à colheita de suas pequenas lavouras;

5) Protegê-lo amplamente, através do crédito pessoal e, se preciso fôr, do financiamento ao café em côco. (a.) J. Quadros"

### Convite ao Secretário de Comércio da República Democrática Alemã

"Ministro das Relações Exteriores:

Determino entendimento com o Banco do Desenvolvimento Econômico e formulação de convite ao secretário do comércio da República Democrática Alemã, para que visite o nosso país".

### Novas Estações da Western

Em memorando ao "Ministro da Viação:

Autorizo a Companhia Western a instalar estações em Belo Horizonte, João Pessoa, Campina Grande, Campinas, Curitiba, Paranaguá e Pelotas. Recomendo, ainda que o expediente me seja devolvido, cumprido, em 20 dias".

# RIO COM ABASTECIMENTO D'ÁGUA NORMALIZADO

## *Garante diretor de Águas à população*

RIO —

**O diretor do Departamento de Águas, engenheiro Raimundo Veiga Brito, garantiu ontem, — em declarações ao DIARIO CARIOCA — que o abastecimento dágua no Centro, Botafogo e Flamengo já está normalizado, pois a adutora que abastece o reservatório do Pedregulho, que influencia aquela zona já está reparada.**

Deixou claro ainda o diretor que, como essa adutora era a única que necessitava reparo, pois as demais estão transportando água normalmente, a cidade hoje estaria tranquila, com as bicas e chuveiros cumprindo, convenientemente, com as suas finalidades.

NÃO HÁ SABOTAGEM

Afirmando que o rompimento da segunda adutora de Ribeirão das Lajes, que provocou a crise d'água na cidade até ontem, foi ocasionado pelo fraco material com que foi construída e, ainda, por estar mal assentada, fatôres que são agravados com o envelhecimento, o sr. Veiga de Brito disse não acreditar, por essa razão, em sabotagem, como vem sendo propalado.

Frisou, entretanto, que nunca houve, na história do Rio, tantos acidentes em linhas como os que se estão verificando agora. Informou não possuir elemento, contudo, para afirmar que essa incidência seja obra de indivíduos mal intencionados.

TUDO CALMO

— Daqui há seis meses — revelou — a população estará

(Conclui na 11ª pág.)

### PESSOAL DE CARNES PLEITEIA 30%

RIO —

Os dirigentes do Sindicato dos Trabalhadores na Indústria de Carnes Frescas e Congeladas reunir-se-ão hoje, às 17 horas, em mesa-redonda com os representantes do sindicato patronal, no Departamento Nacional do Trabalho, para debater a possibilidade de atendimento das reivindicações salariais da sua classe na base de 30 por cento.

Alegam os dirigentes do sindicato que outros trabalhadores na indústria do frio já obtiveram o aumento salarial de 30% e que sua classe deseja, apenas, a extensão do aumento.

### BANDEIRANTES SE REÚNEM

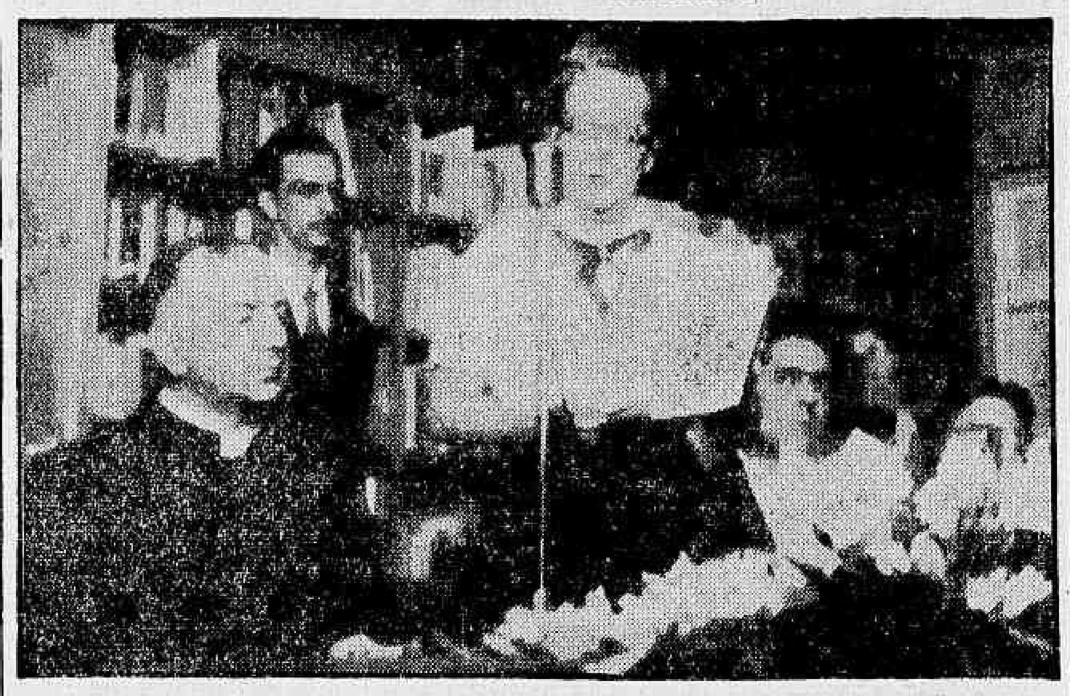

*RIO — Foi realizada ontem, às 17 horas, na Federação das Bandeirantes do Brasil, a sessão solene de abertura da reunião anual do Conselho Central da referida entidade. O ato, presidido pela sra. Austregésilo de Ataíde, presidente das bandeirantes, contou com a presença de d. Hélder Câmara, Núncio Apostólico d. Lombardi, Rosita Sampaio Baiana, bandeirante-chefe, d. Jerônima Mesquita, chefe-fundadora do bandeirantismo no Brasil, e diversas personalidades. Na reunião, houve prestação de contas do trabalho realizado no ano passado, sendo que o encontro prosseguirá em Petrópolis, onde as congressistas ficarão até domingo. Na foto, um aspecto da sessão*

## IAPI construirá 30 mil casas para vender aos associados

RIO —

O Conselho de Administração do Instituto de Aposentadoria e Pensões dos Industriários aprovou a proposta formulada pelos conselheiros Valdemar Luis Alves e Wilson Catete Braga, no sentido de que, no prazo de quatro anos, aquela instituição construa 30 mil residências para os seus associados em todo o território nacional.

Segundo a proposta daqueles dois conselheiros as residências a serem construídas deverão ser vendidas aos associados de forma que, para os que percebem até duas vêzes o salário-mínimo, a amortização mensal não seja superior a 10%, e, para os que percebem salários superior a duas vêzes o mínimo regional não seja superior a 15% de seus salários.

A PROPOSTA

A proposta, já aprovada pelo Conselho de Administração do IAPI é a seguinte: 1º) Que seja fixado o mínimo de trinta mil residências a serem construídas pelo instituto durante o prazo de quatro anos; 2º) Que 15 mil dessa residências sejam próprias para aqueles segurados que percebem até duas vêzes o Salário-Mínimo regional de cada Estado; 3º) Que as outras 15 mil sejam construídas para atender às necessidades daqueles associados que percebem salários superiores a duas vêzes o mínimo regional; 4º) Que seja estabelecido para êstes financiamentos a taxa única de 8 por cento e o tempo seja determinado de modo a não se exigir que os associados enquadrados no ítem 2 venham a pagar importância superior a 10 por cento de seus salários e os enquadrados no ítem 3, 15 por cento; 5º) Que para efeito de aferição auto pagativa do associado, poder-se-á levar em consideração a conjugação de salários de seus dependentes; 6º) Que a alienação das glebas pertencentes ao instituto sejam levadas a efeito depois de urbanizadas e classificadas para os seguintes objetivos: *a*) Conjuntos residenciais para trabalhadores; *b*) Áreas industriais para servir às indústrias; *c*) Áreas comerciais que serviriam para construção, pelo instituto, de lojas ou vendas a terceiros para o mesmo fim; *d*) Áreas que serão aproveitadas para construção das sedes de órgãos locais da instituição; 7º) As áreas destinadas à construção de casas serão vendidas, preferencialmente, aos associados na forma estabelecida pelo plano "*B*", tendo os mesmos adquirintes preferência em financiamentos por êste mesmo plano, desde que tenham obtido a regular classificação; 8º) Que as glebas destinadas aos conjuntos residenciais sejam cedidas aos associados que manifestarem, perante ao instituto, o desejo de contribuir, devendo para tanto receber ajuda financeira que fôr previamente acordada; 9º) O instituto, se for solicitado, auxiliará o segurado no sentido de facilitar-lhe tudo que se tornar indispensável ao processamento inicial de financiamento e da construção do imóvel; 10º) Sòmente poderão adquirir financiamentos para construção de casa própria aquêle associado que não possuir outro imóvel na localidade em que resida na data do requerimento; 11º) O associado que justificar, poderá obter financiamento para ampliação ou reforma de seu imóvel particular, ou refôrço para o mesmo fim, em imóvel já financiado pela instituição; 12º) As fórmulas de financiamentos preconizadas neste plano, não prejudicarão o atendimento do plano "*B*", ou seja, financiamento para construção de casa própria e compra de imóvel já construído por terceiros.

### ENCONTRO REGIONAL DE ABASTECIMENTO

RIO —

Segue esta manhã, por via aérea, para Belém do Pará, a comissão de assessores técnicos da COFAP que vai funcionar no Primeiro Encontro Regional de Abastecimento a realizar-se, naquela capital, no dia 2 do próximo mês, para estudo e planejamento das condições e problemas de abastecimento de tôda região amazônica.

Essa comissão, que é constituída dos economistas Tupi Corrêa, do BNDE, Isaac Bralman, diretor do Departamento de Planejamento e Preços da COFAP, Reinaldo Cottrel, Manuel de Figueiredo e José Mauro, deverá desmembrar-se, logo depois, a fim de que parte dos seus integrantes siga imediatamente para Fortaleza para iniciar, ali, os estudos relativos ao Segundo Encontro Regional de Abastecimento, que terá como sede a capital cearense.

Diario Carioca

RIO DE JANEIRO, QUINTA-FEIRA, 25 DE MAIO DE 1961

### "MÃOS LIMPAS" SUJAM

*Voltando às manchetes dos jornais como principal figura nas intrigas entre o presidente e vice-presidente da República, o deputado Fernando Ferrari continua presente, também, nas paredes e monumentos da cidade*

## Candidatos na parede à espera de limpeza

RIO —

**Embora já tenhamos seis meses de administração do governador Carlos Lacerda, que anuncia, a cada dia, uma das suas "operações limpeza", a "Cidade Maravilhosa" tem lixo por todos os lados e nem a propaganda eleitoral do pleito de 1960 foi retirada dos portes e paredes.**

As paredes que estão limpas, o foram pelos seus proprietários que gostam da cidade, mas, para desgôsto dos cariocas, a maioria delas está lotada de cartazes e os muros municipais e as pedras comemorativas das inaugurações nos jardins estão pichadas.

FOI SETTE QUEM FEZ

A limpeza dos muros municipais (Campo de Santana, Canal do Mangue e outros logradouros públicos) foi efetuada pelo govêrno do sr. Sette Câmara na sua "operação limpeza", que deixou o Rio limpo.

Na administração atual, apenas a muralha da Praia do Flamengo (onde reside o governador Carlos Lacerda) foi contemplada, embora tenha os seus dias contados com a utilização no tráfego de tôdas as pistas do atêrro.

AUXILIO AO GOVÊRNO

Um engenheiro (pediu que seu nome fôsse omitido) da Secretaria de Viação e Obras Públicas, auxiliar direto do govêrno anterior, solicitou que lembrássemos às autoridades estaduais que a limpeza dos murais e logradouros públicos foi feita no sistema de jactos de areia e não raspada com espátulas como fizeram a da muralha da Praia do Flamengo.

Além do centro da cidade, onde pontificam o Largo da Carioca e as Avenidas Presidente Vargas e Presidente Antônio Carlos com intensa propaganda eleitoral superada, tôdas as vias de acesso à Rua Uruguaiana, Avenida Passos e Praça da República têm suas paredes inteiramente cobertas por cartazes e alentados letreiros a piche.

A Rua Almirante Alexandrino está pichada em quase tôda a sua extensão. As ruas Camerino e Sacadura Cabral têm retratos do governador e do presidente da República em todos os lados.

As Avenida Brasil e das Bandeiras, embora sejam as artérias que dão entrada no Estado da Guanabara, têm pichação à vontade, o que deixa os visitantes intrigados a perguntar se êste ano há nôvo pleito.

Quanto aos subúrbios, não adianta citar as ruas mais pichadas porque estão abandonados e esquecidos pelo govêrno estadual.

### INÉRCIA DO GOVÊRNO

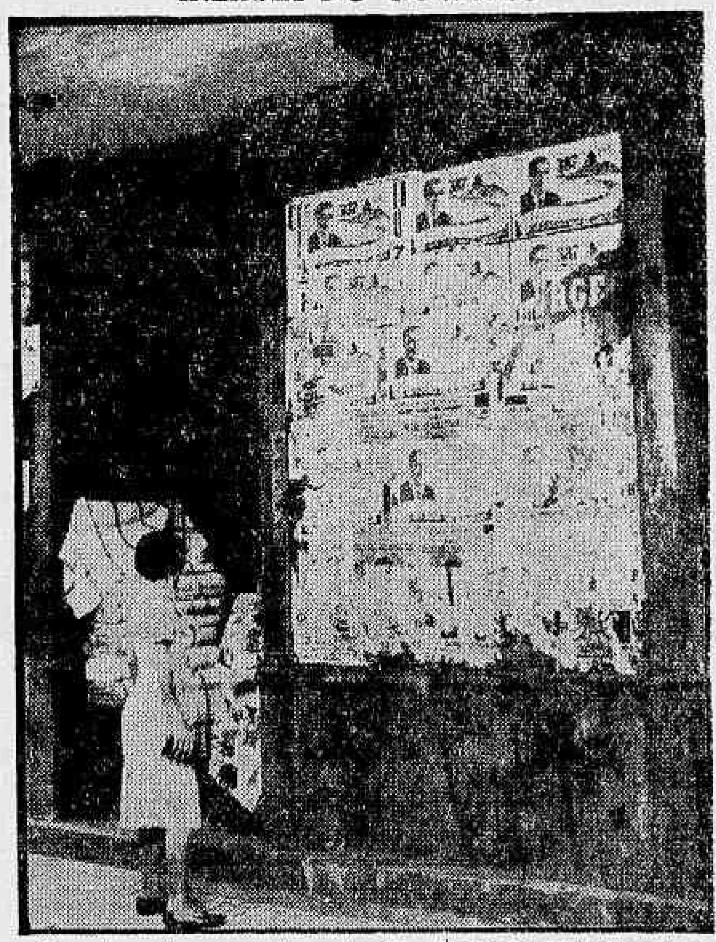

*Passados sete meses da realização do último pleito, os cartazes de propaganda eleitoral ainda se encontram em todos os lados*

### Servidores do SAMDU farão greve

RIO —

"Na qualidade de presidente da União Nacional dos Servidores do SAMDU" — como se diz — o dr. Homero da Trindade enviou nota a êste jornal solicitando esclarecimento da notícia aqui publicada sob o título "*Servidores do SAMDU farão greve: aumento*".

Diz o presidente da UNSSAMDU que "é com a mais profunda surprêsa e cheio de revolta" que tomou conhecimento da publicação feita, e pede o mesmo espaço "e o mesmo destaque" para a sua nota, sob o mesmo título.

A NOTA

E' o seguinte o teor da retificação enviada pelo sr. Homero Neves da Trindade:

"Tendo tomado conhecimento de uma nota publicada neste jornal sob o título "*Servidores do SAMDU farão greve: aumento*", é com a mais profunda surprêsa e cheio de revolta que, na qualidade de presidente da União Nacional dos Servidores do SAMDU, solicito de V. Sia. a publicação da nota abaixo, no mesmo local, com o mesmo espaço em igual destaque e sob o mesmo título.

NOTA

Na qualidade de presidente da União Nacional dos Servidores do SAMDU, comunico:

1º) E' absolutamente inverídico o que se contem em nota publicada no DIARIO CARIOCA de 24 de Maio do presente ano sob o título "*Servidores do SAMDU farão greve: aumento*".

2º) O sr. Válter de Sousa Couto não foi e não é absolutamente secretário da União Nacional dos Servidores do SAMDU, não tendo de qualquer forma autoridade para falar em nome da classe.

3º) O sr. Válter de Sousa Couto não é conhecido do presidente da UNSSAMDU, não podendo pois interpretar o pensamento dêste, conforme pretende na nota em aprêço.

4º) O sr. ministro do Trabalho não estêve em qualquer reunião na sede da UNSSAMDU.

5º) Os servidores do SAMDU, reunidos em Assembléia-Geral Extraordinária no dia 15 do corrente, reconheceram que não podem fazer greve, pois se consideram servidores autárquicos, sujeitos portanto ao *Estatuto dos Funcionários Públicos* que os impede de tal atitude.

(Conclui na 11ª pág.)

## Novo Juiz de Menores vai fazer "revolução"

RIO —

**— "Ih, manda parar com êsse barulho. Assumi o cargo ontem, não posso falar sôbre problemas particulares. Ontem foi dia de pagamento, tive que sair para receber, vieram comissões me visitar, ainda estou meio atrapalhado — dizia para os jornalistas, o juiz Alberto Augusto Cavalcanti, que desde ontem substitui o sr. Rocha Lagoa no Juizado de Menores.**

O barulho, marteladas incessantes na sala do nôvo diretor do Juizado, não impedia o juiz de dizer para a imprensa que o "Juizado de Menores vai funcionar realmente. Quero reativar as iniciativas e aumentá-las mesmo. O Juizado de Menores da Guanabara não realiza o mesmo trabalho dos outros Juizados de diversos países. Mas para funcionar, preciso de muita colaboração por parte do carioca".

PLANOS E PERSPECTIVAS

— "A primeira autoridade sôbre o menor, é o pai — e não o magistrado — quero que todos saibam que nós só funcionamos quando o menor não tem assistência de seu responsável, ou então quando é abandonado de maneira total. Vou fazer os pais compreenderem que eles é que devem agir junto aos seus filhos. Os menores transviados precisam, mais do que todos, de amparo e assistência social. Pretendo punir os pais que não quiserem tomar conhecimento disso, porque está previsto em lei que o responsável poderá ser punido. É preciso que todos compreendam que o Juizado começa onde acabam os pais. Estou disposto a fazer uma ação suplementar, já que as vigentes não são suficientes. Tenho 10 assistentes sociais, preciso de 50 no mínimo, número indispensável para uma melhor fiscalização na frequência de menores a locais de diversão e trabalho. Tenho 3 viaturas, uma na oficina há mais de um ano. Preciso de, no mínimo, 20, além de pessoal capaz de utilizá-las. No momento estamos com 12 comissários de menores, preciso de uns 200. Os comissários que trabalham voluntàriamente, serão escalados para que não se prejudiquem em suas outras atividades. O candidato a comissário será testado rigorosamente porque meus comissários de menroes terão para fazer um trabalho social e não para ganhar carteira e com elas entrar gratuitamente nos locais de diversões".

INSTALAÇÃO NOVA

— "Preciso também de uma instalação nova — prosseguiu — e obtive promessa do Serviço de Patrimônio do Estado que vai me ceder um prédio. Pretendo começar a trabalhar no novo local em poucos dias.

O problema do SAM está sendo estudado por uma comissão e parece que o SAM vai passar para o Estado, veremos então como resolver diversos problemas relativos às verdadeiras finalidades do referido serviço. Na comissão será tirada resolução criando o Instituto Nacional de Assistência ao Menor, de finalidades normativas, mas que também disporá de internatos funcionando como socorro urgente para os Estados que necessitarem.

Pretendo criar alguns serviços, dentro da parte administrativa — continuou o novo diretor do SAM — como o serviço de pessoal, material financeiro etc., que terão funções específicas. A Vara também será objeto de estudo, porque está desfalcada, e eu preciso de mais advogados".

"Quando o SAM passar para o Estado, pretendo estabelecer uma cota de vagas nas escolas particulares, para os menores, que estudarão lá. Farei também um plantão noturno, pois atualmente os menores encontrados à noite são encaminhados para a Polícia, que

(Conclui na 11ª pág.)

### NOVO JUIZ

*Na entrevista concedida ontem à imprensa, o sr. Alberto Augusto Cavalcanti de Gusmão, nôvo juiz de Menores, disse que vai "reativar tôdas as iniciativas do Juizado, que de ora em diante, vai funcionar"*

## Ônibus apinhado não cobra o preço antigo

RIO —

**O edital do Departamento de Concessões que fixou os novos preços a serem observados nos ônibus e lotações determina que os passageiros pagarão os preços antigos quando no veículo houver excesso de lotação. Entende-se, assim, que, havendo num ônibus pessoas em pé a mais do que as permitidas, a passagem será paga ao preço antigo. Preço que (determina também o edital) deverá estar ao lado do preço atual para o cumprimento dêsse dispositivo.**

Evidentemente, êsse edital baixado pelo sr. Luís Ribeiro Soares, diretor do citado Departamento, se não é simples gracejo, tem o fito de pôr à prova a disposição de briga dos passageiros. Exigir o atendimento do item referente ao preço no caso do excesso de lotação é arriscar-se a ser desacatado. Não há ninguém tão ingênuo que ouse pedir a qualquer trocador cobrar o preço antigo quando o veículo estiver apinhado como comumente todos trafegam.

FISCALIZAÇÃO DO EDITAL

Quando dizemos que o diretor do Departamento de Concessões quis pilheriar com os passageiros, tivemos em conta que o cumprimento do edital só seria válido se houvesse uma fiscalização eficiente de sua observância. Esperando que as emprêsas proprietárias ou seus empregados (trocadores e motoristas),

(Conclui na 11ª pág.)

## Ativistas de carris articulam

RIO —

**Os ativistas do Sindicato dos Trabalhadores em Carris Urbanos reuniram-se, ontem à noite, na sede de sua entidade, e decidiram mobilizar a classe para obter o imediato atendimento de suas reivindicações relativas ao aumento salarial de 48 por cento e à concessão do abono de Natal correspondente a um mês de salário.**

Como não foi possível haver um entendimento entre os representantes de empregadores e empregados do Grupo Light do Rio, de São Paulo, de Santos, de Vitória e do Estado do Rio, durante a mesa redonda realizada anteontem no Departamento Nacional do Trabalho, o sr. Ildélio Martins, diretor do DNT, resolveu convocar nova reunião para a próxima segunda-feira.

PRETENSÕES

Além de afirmarem que as reivindicações de seus empregados são exageradas pois reivindicam 48 por cento, quando o custo-de-vida, segundo as estatísticas, no período dos últimos doze meses, se elevou em apenas 25 por cento, os diretores do Grupo Light informam que só atenderá as pretensões salariais dos trabalhadores se o govêrno autorizar a majoração das tarifas dos bondes, dos telefones e do gás.

O problema do aumento das tarifas depende dos Ministérios de Minas e Energia e dos governos Estaduais e, por êste motivo, o Ministério do Trabalho tem que submeter o problema à apreciação dos mesmos.

### TELEGRAFISTAS: REUNIÃO HOJE

RIO —

Os representantes dos empregados das emprêsas radiotelegráficas reunir-se-ão, hoje, às 16 horas, em mesa-redonda com os representantes dos empregados, no Departamento Nacional para discutirem as reivindicações de sua classe concernentes à assinatura de um contrato coletivo de trabalho.

## Barrault conta tudo sôbre teatro: debate

RIO —

**O Serviço Nacional do Teatro, em colaboração com o Serviço Cultural da Embaixada da França promoveu, na tarde de ontem, um debate com Jean-Louis Barrault, atualmente exibindo-se com o "Théâtre de France", no Teatro Municipal do Rio de Janeiro.**

O debate, que visa a divulgação e a popularização do teatro do Brasil, foi aberto pelo diretor do SNT, sr. Clóvis Garcia. Barrault, por sua vez, disse, em tom de humor: "tudo que direi não terá importância, pois teatro é sensação e sensibilidade, e não é êste o feitio de uma discussão ou debate".

PRIMEIRA QUESTÃO: "O MISANTROPO"

Quanto à personalidade do "Misantropo", confessou sua admiração pelo autor La Bruyére, porém, não subscreve a opinião comum de que seja um frio personagem; pelo contrário, disse que o vê como um apaixonado cujo excesso de amor o impede justamente de vencer a barreira de indiferença que o leva à misantropia. Seria mais aparentado com Charles Chaplin do que com qualquer outro herói moderno.

CRITÉRIO ADOTADO NA ESCOLHA DAS PEÇAS

Indagado acêrca do repertório de sua companhia, considerando-se seu caráter oficial, respondeu:

— Fundamos, há 15 anos, Madeleine Ronald e eu, esta companhia com o mesmo cuidado com que se organiza uma fazenda, com viveiros para os talentosos jovens e com responsabilidade para os adultos laureados. Escolhemos o critério da alternativa para a seleção do repertório. Não desejamos cair na rotina nem fazer de nossos autores empregados de escritório. Preferimos a escolha de peças seguindo a vida, complexa ou diversa, sem manter uma linha reta e irreal. Adotamos, digamos, três fios condutores que se cruzam ou desfazem: servir os autores modernos, pesquisas e tentativas de inovações e seleção de clássicos. Nada é melhor para um ator do que representar peças clássicas. Há ainda duas gamas extremas da alheta teatral que subscrevemos: a poesia pura, ou seja, a dição de poesia, e o gesto puro, ou seja, a mimica.

O ministro da Cultura, sr. Malraux, achou por bem oficializar a nossa companhia e nos deu um local de trabalho. Até então não possuíamos casa própria em Paris. Passamos a funcionar na sala do Odeon, que foi então batizada "Théâtre de France", onde preenchemos a função de um escritório de estudos em uma usina. Ao contrário de outro teatro oficial, a Comédia Francesa, inteiramente sustentada pelo govêrno, nossa atividade, apesar de subvencionada, deixa-nos responsabilidades que implicam em riscos de receita para sua maior independência, consequentemente. Um de nossos lemas seria: servir os autores modernos e nos servirmos dos clássicos para aperfeiçoar nossa interpretação.

"LA GUERRE ET LA POÉSIE"

Sôbre o espetáculo de vanguarda "La Guerre et la Poésie" de Henri Pichette, recentemente montado em Paris pelo Théâtre de France, Barrault diz que ali se fêz verdadeira "guerra à guerra" ou seja àqueles que permitem a guerra, encorajam ou incitam, e subscreve a frase de Péguy para quem

(Conclui na 11ª pág.)

### GUANABARA COMEMOROU TUIUTI

RIO —

**Comemorou-se ontem, em todo o Brasil, o 95º. aniversário da Batalha de Tuiuti, com solenidades realizadas, junto ao Monumento a Osório (Praça 15 de Novembro), na presença do governador Carlos Lacerda; general Cordeiro de Farias, chefe da EMFA; general Nestor Souto de Oliveira, comandante do I Exército; e altas personalidades civis e militares.**

No decorrer da cerimônia, as autoridades depositaram palmas de flôres no Monumento do general Osório, o Vence-

(Conclui na 11ª pág.)

### Exportadores perderam no Supremo

BRASILIA —

**Cinco bilhões de cruzeiros é o montante das dívidas dos exportadores de café, para com o Estado da Guanabara, o que deverão ser pagas uma vez que o Supremo Tribunal Federal denegou o mandado de segurança impetrado pela IMEBA Ltda., e outras trinta firmas do ramo.**

**A decisão foi tomada com a maioria de cinco votos contra dois, tendo votado a favor dos exportadores os ministros Vitor Nunes e Vilasboas.**

### NOVO ADIDO MILITAR

*RIO — O novo adido militar-adjunto à Embaixada dos Estados Unidos no Brasil, major Frank P. Connely, foi apresentado aos círculos militares brasileiros em recepção realizada no Clube Piraquê. Na foto, o major e senhora Connely (à esquerda) ao serem apresentados pelo capitão Carl B. Smyth — que deixa o cargo — ao general Hugo Antônio Pradel, diretor de Engenharia e Comunicações do Exército, uma das altas patentes militares presentes à reunião de apresentação do major norte-americano*